Centro de Capacitación, Información e Investigación Educativa

Dirección de Formación Continúa

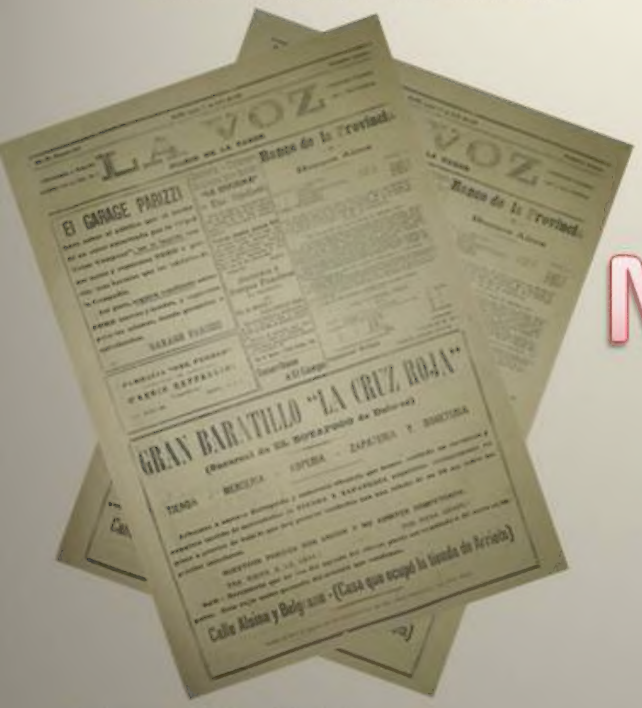

Memoria gráfica

Recuperando la historia maipuense.

Belgrano 468 – Maipú
Tel. 02268 – 421802 –
E-mail: ciie065@abc.gov.ar
ciemaipu@gmail.com
Facebook Ciie Maipú
Página web: abc.gov.ar/maipu/
Twitter:MaipuCiie

Dijo Pugliese: Apoyar a la Primera Minoría

Para el presidente del comité bonaerense de la Unión Cívica Radical, Juan Carlos Pugliese, "la segunda minoría de los colegios elfectorales leberán votar en favor de los candidatos de la primera", ya que "de lo contrario no habrá posibilidades de un entendimiento constructivo para enfrentar los graves problemas que deberá resolver el próximo gobierno constitucional". "De darse el triunfo de la U.C.R., la segunda mnioría debe ordenar a sus electores que voten por el que llegó primero, pero si el resultado es a la inversa y el que obtiene la primera minoría es el justicialismo, el radicalismo debe proceder de la misma manera, esto es, que sus electores voten para que los candidatos peronistas lleguen al gobierno", sostuvo el líder del balbirismo ortodoxo.

Opina Pugliese que "en momentos en que el país está tratando de salir de las viejas antinomias que lo tuvieron dividido y paralizado, la discusión sobre la actitud que deben adoptar los electores en un colegio electoral que se eligirá por una ley atomizadora encierra, en el fondo, la voluntad de las minorías de impedir el ascenso al gobierno del peronismo". "En consecuencia, no siendo una cuestión normal, como lo sería si el país, desde 1862 no hubiese visto nunca interrumpidos los gobeirnos constitucionales, se hace imprescindible que los electores que siguen en orden de ubicación a los de la primera minoría deben votar a esta última, si es que ella no ha alcanzado la mitad más uno de los integrantes de los colegios electorales", puntualizó el dirigente radical. Señaló además que "si la voluntad del gobierno o de las minorías que lo acompañan es proscribir al peronismo, que lo hagan abiertamente, pero que no pretendan llevarlo a cabo ejerciendo presión sobre el radicalismo, como se viene haciendo desde distintos ámbitos políticos".

Pugliese reiteró por último: "Hay que decirlo con todas las palabras; si el partido que ha obtenido el mayor número de votos es despojado del gobierno por los demás en el colegio electoral, no habrá posibilidad de un entendimiento constructivo".

RENOVACION Y CAMBIO

MAR DEL PLATA: Oficialmente se conoció la información dada a conocer por la junta ejecutiva provincial del Movimiento de Renovación y Cambio, sobre la resolución de desconocer la validez de la asamblea realizada por la junta de Mar del Plata el pasado 14 de mayo en el estadio Ciudad de Mar del Plata. Dicha resolución establece, asimismo, "reconocer la vigencia de la conducción local del Movimiento de Renovación y Cambio pre-existente a la citada asamblea, presidida por el señor Luis María Sobrón" y exhorta "a los correligionarios de Mar del Plata adherentes al movimiento a que arbitren las medidas para lograr la integración de una lista común". Firman la resolución el presidente de la junta ejecutiva provincial, doctor Edison Otero.

INCORPORACION AL PDO. FEDERAL

LA PLATA: Dirigentes y simpatizantes políticos que pertenecieron a Partidos Unidos, Partido de Centro Unión Conservadora de la Provincia de Bs. Aires y Partido Conservador Popular, decidieron incorporarse al Partido Federal que lidera Francisco Guillermo Manrique. Tal actitud se ha asumido en numerosos distritos de la Provincia, habiéndose incorporado en La Plata, entre otros: Dr. Alberto Elena, Dr. Hernán Daniel Luna, Dr. Alfredo E. Ves Losada, Dr. Julio Garro, Dr. Jorge Di Giano, Sr. Hernán M. Luna, Sr. Eduardo Jonnes Bernal, Sr. Miguel Garro. Los nombrados dirigentes fundamentaron los motivos de tal posición en la comunión ideológica, entre el pensamiento y filosofía humanista, de profunda solidaridad social del Partido Federal y su inspirador, y, las fuerzas centristas, conservadoras, republicanas y demócratas.

JUVENTUD LINEA NACIONAL

El domingo 5, partirá un colectivo con destino a la ciudad de Gral. Belgrano con el objeto de concurrir a un acto público a efectuarse en dicha fecha, presidido por el pre-candidato a la presidencia por la U.C.R. Línea Nacional, Dr. Fernando De la Rúa. La juventud m[illegible] de dicha línea, invita a adherirse a esta concentración, destacando que los interesados en concurrir deben comunicarse con el T. E. 21023 hasta el día viernes próximo inclusive.

LA VOZ

Año LXXX Nº 21.392 | Edición de 12 Páginas | MAIPU Jueves 2 de junio de 1983 | Tarifa reducida Concesión 609 | Precio del Ej. $ 1,50

Hurtos Reiterados y Adulteración de Documento

En circunstancias que un individuo transitaba en una bicicleta, mientras que a su costado llevaba otra, por la Ruta Nacional Nº 2 hacia General Guido, una comisión policial de la comisaría de Maipú lo detuvo en averiguación, y luego de algunas evasivas terminó por confesar que ambos rodados, los había robado en Maipú.

Trasladado a dependencias policiales de nuestra ciudad, se comprobó que se trataba de Anastasio Santos Sarabia, domiciliado en el barrio Constitución de la Capital Federal, de 19 años de edad. Además el nombrado tenía el documento de identidad adulterado, motivo por los cuales se le labró el correspondiente sumario por "hurtos reiterados y adulteración de Documento Público", siendo puesto a disposición del juez penal de Dolores, Dr. Carlos, en el primer caso, y del juez federal de Mar del Plata, Dr. Julio Petticiani, en el segundo. Posteriormente se hizo entrega a los damnificados de los rodados, resultando ser Silvia Edith Pierguidi y Ronaldo Patricio Muir, ambos vecinos de esta ciudad.

Horario Especial en el Banco Provincia

El Banco de la Provincia de Buenos Aires, dispuso atender al público el jueves 2 y el viernes 3 de junio desde las 8 horas hasta el término habitual de las operaciones, esto es, las 16 hs.

La medida tiene la intención de colaborar con su clientela en la conversión de valores y documentación, habida cuenta de la modificación del sistema monetario nacional dispuesta por la ley Nº 20.707, y se agrega al servicio establecido desde hace varios días para asesorar al público sobre el particular.

● SE SUSPENDIO REUNION DE INTENDENTES

Tal como fuera informado oportunamente, ayer debía llevarse a cabo una reunión de los señores intendentes municipales de la zona con el ministro de Gobierno de la Provincia de Buenos Aires, Dr. Francisco Durañona y Vedia, en la ciudad de Castelli. De acuerdo a radiograma Nº 6480 recibido, el subsecretario de Gobierno puso en conocimiento al Departamento Ejecutivo local que dicha reunión ha sido suspendida hasta nuevo aviso.

● APORTES COMEDOR ESCOLAR

A través de la Tesorería General de la Provincia, el Ministerio de Economía transfirió a las cuentas [illegible] de $a. 2.005.200, para la atención de gastos de funcionamiento de comedores escolares durante el mes de mayo.

Los fondos provistos, de acuerdo a la información para el Comedor Escolar Centralizado de Maipú son de $a. 12.205,60, y para los municipios de la zona: Gral. Guido $a. 3.593,80; Ayacucho 18.293,80; Mar Chiquita 20.607,40; Gral. Madariaga 25.633,12; Gral. Lavalle 6.697,50.

● HOY COMIENA EL PAGO DE SUELDOS

Hoy comenzará en la Provincia el pago de sueldos por el mes de mayo a los empleados públicos, y de los haberes a los jubilados y pensionados del Instituto de Previsión Social. Es notorio que ambas operaciones debieron diferirse en un día, en razón del feriado bancario que se prolongó hasta la fecha. En el caso de los pagos al sector pasivo, ha sido posible recuperar la jornada perdida. En efecto, hoy percibirán sus remuneraciones los servidores de la Gobernación, Ministerio de Gobierno, Poder Judicial y Policía y Servicio Penitenciario, sector que habitualmente cobra en la apertura de los turnos, juntamente con los de Obras Públicas, Asuntos Agrarios y Tribunal de Cuentas, a quienes se paga siempre en la segunda jornada. Mañana se liquidarán los sueldos a las dotaciones del Ministerio de Economía y de los organismos de la Constitución; el lunes a las del Ministerio de Salud y el martes 7, a las del Ministerio de Educación y Cultura y de la Dirección Provincial de Espectáculos. En cuanto al sector pasivo, no fue posible, en razón del recargo de las tareas bancarias, agrupar en un solo día los pagos que normalmente se hacen en dos. De tal forma, se diferirá simplemente en una jornada la operación. Hoy percibirán sus asignaciones los miembros de la sección Magisterio; mañana, los de Municipales y Seguridad; el lunes, primer turno de Administración General; el martes, segundo turno de Administración General y el miércoles los pensionados de Administración General.

Se Jugará el Domingo la Fecha Suspendida del Preparación

(INFORMACION PAG. 12)

VII Olimpiada Scout Distrital los Días 4 y 5

Tal como se han realizado desde 1977, se llevará a cabo el próximo fin de semana, del 4 al 5 de junio, la VII Olimpiada Scout Distrito Mar del Plata, que cuenta con la participación de todos los Grupos Scout integrantes del mismo, y que pone en disputa los trofeos de Voley, Fútbol, Básquet y Atletismo, para todos los scouts de las tropas participantes hasta los 15 años cumplidos.

El Grupo Scout 275 Kakel Huincul, ganador del evento en 1978, 1980 y 1982, representará a nuestra ciudad en todas las disciplinas, como campeón de voley, básquet, y fútbol, títulos obtenidos al ganar en el año anterior. La delegación scout maipucense partirá el próximo viernes 3 a las 17.30 horas de la sede del Hogar de Ancianos de nuestra ciudad rumbo a Mar del Plata, las competencias se desarrollarán durante todo el día sábado y culminarán con las finales el día domingo 5 por la tarde.

—o—

ESCUELA NAC. NORMAL SUPERIOR DE MAIPU ASPIRANTES A INTERINATOS Y SUPLENCIAS

La Dirección de la Escuela Nacional Normal Superior comunica que de acuerdo a lo indicado por Resolución N° 565 del 18|5|82 desde el 1 al 30 de junio se hallará abierta la inscripción para interinatos y suplencias. Los interesados deberán presentarse por la Secretaría del Establecimiento, Alsina Sur de 9 a 11 y de 20 a 21.30 hs., con la siguiente documentación:

Fotocopia del certificado de estudios; Certificaciones de antigüedad y antecedentes. Además a partir de este año, deberá agregarse al legajo Certificado de Aptitud Física, requisito indispensable para poder elevar la inscripción a la Junta de Enseñanza Media Zona VI.

Sociedad de Bomberos Voluntarios

Comunica a los poseedores de la rifa organizada por nuestra sociedad y autorizada por decreto municipal número 106 del 10 de setiembre de 1982 y que por error figura en el catálogo ilustrado, mencionando los premios a sortearse en la última jugada del mes de julio de 1984 por la Lotería de la Provincia de Buenos Aires, se aclara por este medio que dichos sorteos se han realizado durante el año 1983, habiéndose entregado todos los premios sorteados semanalmente y mensualmente hasta la fecha y que el último a sortearse se realizará en la última jugada del mes de julio de 1983. También se recuerda como se indica en las "condiciones generales" de la rifa que para participar de la misma tienen que estar al día con el pago de las cuotas correspondientes. LA COMISION

Diario LA VOZ
Registro Nacional de la Prop. Intelect.: 140.890
Adherido al Servicio de la Agencia TELAM
Asociado a ADEPA
Propietarios: Mabel S. de Elisondo, Juan J. Barbieri, Carlos D. Spina, Nicolás L. Galante y Ciro Macchi.
Corresponsal en Buenos Aires
Sr. Héctor R. Badié
Manuela Pedraza 5050
T.E. 51-4192 - BUENOS AIRES
Dirección y Redacción
SARMIENTO 357 - TELEFONO 21601

Dr. Horacio Dente
Oftalmología
Atiende en:
Asociación Clínica Quirúrgica de Maipú
Próxima visita: 1/6/83 a las 8.30 Hs.
BELGRANO Y LAPRIDA - T. E. 21140

VETERINARIA
Dr. Manuel Enrique Comesaña
SUEROS - VACUNAS - ANTISARNICOS
ANTIPARASITARIOS
ASESORAMIENTO PROFESIONAL
Diagnósticos - Tratamientos - Intervenciones
REPRESENTANTE DE:
"Fuerte Sancti Spíritu"
Líneas Completas de Laboratorios Responsables
ALSINA 243 TELEFONO 21264 MAIPU

Profesionales

Consultorio Dental
Dr. MIGUEL A. ZANADA
Odontólogo
Atiende Mutuales
Dr. ALBERTO DZIWAK
Especialista en Ortodoncia
Atiende: Miércoles 18/5/83
A. Lynch 627 Tel. 21681 Maipú

LUDOVICO H. FILLEAUDEAU
Especialista en Niños
Ex Médico del Hospital de Niños de La Plata
Beltre 774 Tel. 0267-5542
Gral. Madariaga

EDUARDO ALBERTO POZZO
Contador Público Nacional
Estalle 919 Tel. 21639 Maipú

ARNOLDO DOMINGO GLARIA
Abogado
V. López 452 Tel. 21556 - 21071

ESTUDIO CONTABLE IMPOSITIVO
HECTOR PABLO FERNANDEZ
Contador Público Nacional
LAVALLE 896 - MAIPU

Laboratorio MAIPU
Análisis Clínicos - Atención de las Mutuales
Dr. PEDRO MARTIN
Bioquímico
Lavalle y Laprida Tel. 21040
Maipu

Dra. MABEL PEDRETTI de SEGRETIN
Bioquímica
Análisis Clínicos y Bacteriológico
Atención en domicilio
Mutuales
J. Lynch y Pellegrini
Teléfono 21712 Maipú

Lic. ELENA M. SANCHEZ
Psicóloga
Pedir turno a: T. E. 21-433
Atiende por Asociación ENTEL y BANCO PCIA. Bancaria y O.S.P.L.A.D.
Consultorio: MADERO 1247 MAIPU

Dr. MARIO A. SALOMON
Médico
Atiende de 16 a 20 hs.
Madero 396 - T.E. 21033
Maipú

MARTIN A. RAPPALLINI
NELIDA E. ALZA
Escribanos Públicos Nacionales
Madero 472 Tel. 21019 Maipú

Estudio Jurídico "FAHEY"
HORACIO G. FAHEY CARLOS H. FAHEY
Abogados
Alsina 551 Teléfonos 21175 - 21268

Estudio Jurídico "Guma"
OSCAR L. GUMA
JULIO A. GUMA
Abogados
Belgrano 217 Tel. 21-451

ROBERTO LUIS RAMOS
Odontólogo
Moreno 380 - T.E. 21270

JORGE PAVESE
Ortodoncista
Atiende 1er. viernes de cada mes

ADALBERTO PAJON
Escribano Público
Registro de Contrato N° 4
Atiende diariamente de 9 a 12 y de 16 a 19
Madero 216 Tel. 21151 Maipú

MAXIMO A. TOGNI
Escribano Público Nacional
Madero 353 Tel. 21070 Maipú

HUGO RODOLFO CIAFARDO
Procurador Nacional
Jubilaciones - Pensiones
Atiende de 16 a 20 horas
Los jueves
Madero 741 Maipú

LUIS ANGEL GRIECO
Abogado
Laprida 332 - Tel. 21526
MAIPU

M
P.A.M. s.r.l.
Productos Alimenticios "Marino"
Sociedad de Responsabilidad Limitada
Para sus Pastas Frescas
- Ravioles de verdura y carne
- Fideos de morrones
- Ravioles de ricota
- Ñoquis
- Fideos al huevo
- Fideos de espinaca
Nuevas Especialidades
• CANELONES DE VERDURA
• CANELONES DE RICOTA
• LASAGNAS RELLENAS
MADERO Y PELLEGRINI - T.E. 21034
MAIPU

LA VOZ

DIARIO DE LA MAÑANA
Fundado el 3 de Setiembre de 1902
Director: JUAN P. CAPUTTO
Consejo de Redacción: Ing. JUAN J. BARBIERI, CARLOS D. SPINA Y JUAN J. ELIZONDO
Consejo de Administración: NICOLAS L. GALANTE Y RODOLFO C. MACCHI

Maipú, jueves 2 de junio de 1983

Entró en Vigencia el $ Argentino

Desde ayer entró en vigencia en todo el ámbito de la República Argentina, el nuevo peso argentino ($a), y que deja de lado a la última reforma monetaria, de hace 13 años, el peso ley 18.188. El nuevo peso que resta cuatro ceros a los pesos ley que estaban en vigencia, comenzarán a circular desde el día de hoy, luego del feriado bancario de 48 horas, decretado por las autoridades del Ministerio de Economía.

Junto a los nuevos billetes ya impresos por el Banco Central, también circularán los pesos ley, por lo menos por un período estimado de alrededor de 60 días, ya que la mencionada institución anunció que ha procedido al resellado de algunos miles de billetes que se tienen en stock. La nueva línea monetaria estará compuesta por ahora de valores expresados en billetes, cuyo tamaño es 155 por 75 milímetros, que para una mejor individualización de la población, conservarán el mismo color de sus equivalentes a la moneda anterior. Las monedas serán de cuatro valores (1, 5, 10 y 50 centavos), de forma circular, fabricadas en un 96% de aluminio y un 4 por ciento de magnesio, estimándose en fuentes responsables, que la de menor valor (un centavo) será totalmente ineficiente e inusual por su escaso valor adquisitivo.

Diversos especialistas en economía, pronostican desde ya una existencia efímera del peso argentino, de persistir los actuales índices inflacionarios, ya que si se sigue con el actual ritmo, se augura que antes del año 2000, habrá que modificar, por lo menos, otras dos veces el signo monetario, haciendo incapié que al producirse la anterior reforma en 1970, cuando se suprimieron dos ceros a la moneda nacional vigente desde 1987, el dólar pasó a costar $ 3,50 y después de trece años, nuestra moneda se desvalorizó con respecto a la moneda estadounidense en un 28.580 por ciento.

De no mediar una sana política económica, que incluya una puesta en marcha del aparato productivo, lamentablemente estos pronósticos se convertirán en realdiad.

Confitería DAN-MAR
de Daniel Moschini
Postres - Masas - Facturas
BELGRANO 424 T. E. 21372 MAIPU

Información Municipal de Maipú

NUEVOS TEXTOS ADQUIRIDOS POR LA MUNICIPALIDAD DE MAIPU PARA LA BIBLIOTECA MUNICIPAL "JUAN JOSE ELIZONDO"

Los siguientes son los títulos de los nuevos textos adquiridos por la Municipalidad de Maipú que han pasado a engrosar el material ya existente en la Biblioteca Municipal "Juan José Elizondo":

En Familia, Florencio Sánchez; María, Jorge Isaacs; Las dos Fundaciones de Bs. Aires, Enrique Larreta; Martín Fierro, José Hernández; Santos Vega, Rafael Obligado; La Gimnasia en el Jardín de Infantes, M. Dufresse; Planes de Clases de Educación Física para la Escuela Primaria, Konrad Poschen; Educación del Sentido Rítmico, Germaine Conupognon; Un Tipo Maravilloso, Christine Arnothy; Buenos Aires y el País, Félix Luna; Ciudades Sepultadas y Antiguos Tesores, Dora J. Hamblin; Cincuenta Años de Historia Argentina, Gerardo López Alonso; Mis Memorias, Silvina Bullrich.

BIOGAS: LA COMUNA SUSCRIBIO CONVENIO:

Entre la Municipalidad de Maipú, representada por el intendente municipal Mario E. Monti, el Ministerio de Educación y Cultura de la Provincia de Buenos Aires, representado por el ministro Dr. Carlos Andrés Falco y el Ministerio de Asuntos Agrarios de la Provincia de Buenos Aires, representado por el ministro Dr. Félix Bereciarta, convienen en suscribir un convenio, cuyo número es el 164 y cuya finalidad, de acuerdo a lo expresado en su cláusula Primera, "es aunar el quehacer de las partes con el objeto de intensificar en las Escuelas Agrarias el conocimiento y los usos de la energía producida a través del procesamiento de los residuos agropecuarios, promoviendo su difusión a los productores rurales".

Serán los organismos coordinadores en la ejecución de este Convenio, la Dirección de Educación Media y Técnica, por el Ministerio de Educación y Cultura, la Dirección de Tecnología y Extensión, por el Ministerio de Asuntos Agrarios y la Intendencia de Maipú. En su cláusula Tercera, el Convenio expresa: "La Dirección de Educación Media y Técnica por intermedio de su Escuela Agraria "Nicanor Ezeiza" del distrito de Mar Chiquita, pondrá a disposición las instalaciones y el personal profesional y obrero, con el objeto de instalar los biodigestores para producir la mezcla de gases por la fermentación anaeróbica de residuos biológicos, con fines didácticos, experimentación, asesoramiento y extensión a los productores agropecuarios.

La Dirección de Tecnología y Extensión del Ministerio de Asuntos Agrarios, proveerá la colaboración de los técnicos de las Oficinas de Extensión radicadas en el lugar mientras que la Municipalidad de Maipú colaborará en la confección del plan a desarrollar y la ayuda material del biodigestor y campana gasométrica adecuada a la experiencia. Las publicaciones de los resultados de los trabajos que surjan como consecuencia de este Convenio, la realizarán las tres instituciones intervinientes, dejándose constancia de que se trata de un trabajo en común. Los gastos que demande el cumplimiento de este convenio, serán solventados por la entidad que los genere.

EL DIA 9 DE JUNIO COMIENZAN LAS CLASES DE CERAMICA PARA NIÑOS Y JOVENES: A partir del próximo jueves 9 de junio, en el horario de las 14 horas, darán comienzo las clases de Cerámica en el Taller de Artes Plásticas, sito en el Ateneo de Maipú "Dr. Mario Monti". Dicho curso, orientado a Niños y Jóvenes exclusivamente estará a cargo de la señorita profesora Juana B. González. Se invita a todas las interesadas a concurrir, inscribiéndose en el Ateneo de Maipú de lunes a viernes en el horario de 10 a 12 horas.

Noticias de Gral. Guido

● **CUMPLEAÑOS**

—Ayer cumplió años el Sr. Sergio Chambers.

—Hoy cumple años el Sr. Juan Capitani.

—Mañana cumple 15 años la Srta. Viviana Ethel Alza Ramírez.

—Mañana cumple años la Sra. Raquel S. de Sánchez.

—Mañana cumple años José Obdulio Martínez.

● **ANIVERSARIO DE "KOMBAY"**

El domingo 5 cumple su primer año —en su segunda reapertura— la Confitería Bailable Kombay, con tal motivo se hará un ágape, en el cual se elegirá "Miss Aniversario".

● **SEGUNDA COMUNION**

El próximo domingo tomarán su segunda comunión en la Iglesai Nuestra Señora de la Merced de General Guido.

● **CLUB CULTURA**

Comunica a sus jugadores de primera división, que la concentración se hará el próximo domingo a las 12 horas, frente al club y con motivo de haberse anticipado en 15 minutos el partido a disputar en Maipú.

Vivero "Los Naranjos"
de LUIS ANGEL RAMELLINI
EXPOSICION Y VENTA
Calle Buenos Aires 992 - DOLORES
VENTA DE PLANTAS FRUTALES: FORESTALE DE ADORNO Y PARQUE
OFERTA ESPECIAL DE EUCALIPTUS; PINOS Y ALAMOS DE UNO, DOS, Y TRES AÑOS
PARA PLANTACIONES Y REVENDEDORES VEINTE POR CIENTO DE DESCUENTO.

DIARIO «LA VOZ»
Necesita Promotor de Publicidad

Desde del 5 de Enero
UD. TIENE UNA CITA
Reapertura Restaurant
«CLUB SOCIAL»
Almuerzos - Cenas - Despedidas
Reuniones
NO FALTE, LO ESPERAMOS

SOCIALES

CUMPLEAÑOS

El día 1º cumplió años la Sra. Magdalena Delfina Boly de Sabella.

—Hoy cumple años Estela Alba.

—Hoy cumple años María Amelia Pelizza.

—El día 5 cumple años la Sra. Stella Maris Elizondo de Muir.

—El día 6 cumple años el Sr. Rubén A. Santarone.

—Mañana cumple años María Victoria Guma Festra.

—El día 4 cumple años el niño Francisco Castro Filleaudeau.

—El día 5 cumple años la Sra. María Susana Rappallini de Gatti, residente en San Juan.

—Celebró su 80 aniversario nuestro ex convecino don Fortunato Sanz, residente en Pergamino.

TE - CANASTA

La Cooperadora del Hogar de Ancianos, realizará el próximo domingo 5, a partir de las 14.30 horas, un Té Canasta, a beneficio de la institución, en su sede social.

ENLACE

El próximo sábado 4, será consagrado en la Iglesia Parroquial, el enlace de la Srta. Griselda Esther Casado con el Sr. Francisco Federico Bhalcke, actuando de padrinos el Sr. Jorge Modesto Casado y la Sra. Blanca L. Errecart de Bhalcke.

SOCIALES DE LABARDEN

ESCUELA EDUCACION MEDIA Nº 2

La Dirección de la Escuela de Educación Media Nº 2 de Labardén, comunica que se encuentra abierta la inscripción para Ingreso a la Docencia, desde el día 2 al 31 de mayo, en el horario de 16.30 a 21.40 horas, en el local del establecimiento.

CARITAS

Semana de Cáritas Argentinas del 30 de mayo al 5 de junio. Su ayuda puede aliviar las necesidades materiales de nuestros hermanos carenciados. Colabore enviando su contribución de ropas y/o calzados a nuestra Parroquia, Alsina 450.

DIA DEL BOMBERO VOLUNTARIO

Con motivo de cumplirse hoy, el Día del Bombero Voluntario, hacemos llegar nuestro cordial saludo al Cuerpo de Maipú, como reconocimiento por la abnegación y espíritu de sacrificio con que sirven a la comunidad.

ANIVERSARIO DE CASADOS

Cumplieron 13 años de casados el día 16 de mayo, nuestros ex convecinos y actualmente residentes en Mar de Ajó, Marta Vernucci - Ricardo Benito.

—El pasado 23 cumplieron 30 años de casados los esposos Juan José Tiberio - María Marcaida.

—Cumplieron un aniversario más de casados, el día 23 de mayo, los esposos Raúl Morcella-Elena Lersundi.

FALLECIMIENTOS

† **Manuela Bravo.** Falleció a los 82 años de edad, esta apreciada vecina de nuestra ciudad, sus restos recibieron cristiana sepultura en el cementerio local el pasado domingo 29 a las 10 horas.

† **Clara Marta Reynals.** Falleció a los 72 años de edad, siendo sepultados sus restos en la necrópolis local, el pasado sábado 28.

† **Loreto Humberto Luchetti.** Falleció a los 73 años de edad en la ciudad de Dolores, sus restos fueron inhumados en el cementerio de dicha localidad, el pasado 31, a las 10.30 horas.

Maderitas "Julián
VIDRIOS, CRISTALES Y ESPEJOS
VENDE E INSTALA
ESTANTERIAS METALICAS
RAPI-ESTANT
NECOCHEA 781 TEL. 21-577

PARA EL
BUEN VESTIR
DE LA MUJER
"El Mercado
de las Pulgas"
BELGRANO 560 - MAIPU (Bs. As.)

Dueño Vende
Confitería
"CALBER"
Acepto valores o bienes en pago

Mosaicos La Esperanza
de Domingo Narbarte

Granito Rojo	$	31.—
Granito Amarillo	$	22.—
Calcáreo Rojo	$	18.50
Vereda	$	18.50
Jaspeados	$	25.50

Representante en Las Armas:
Salvador González

Se Vende
Casa de Dos Plantas
Pta. baja: Salón, habitación, cocina, baño y garaje 2 coches. Pta. Alta: Living, 2 dormitorios, baño, comedor, cocina y terraza. Tratar: Sarmiento 298

BAILABLE
"KONBAY"
DIVIERTASE
VIERNES - SABADO Y DOMINGO
—O—
BELGRANO 333 - GENERAL GUIDO

Asociación Clínica
Quirúrgica de Maipú
BELGRANO Y LAPRIDA T. E. 21140
Clínica Médica - Clínica Quirúrgica - Partos
Cirugía General - Niños - Radiología
Fisioterapia
— GUARDIA MEDICA PERMANENTE —
CUERPO PROFESIONAL:
Dra. Susana Goodwyn — Dra. Mabel Alvarez
Dr. López Osornio — Dr. Carlos Coudannes
Dr. Raúl Montalverne — Dr. Martín de Amezola
Dr. Heriberto Muglia — Dr. Alfredo Ducós (h)
Dr. Carlos Fahey
ESPECIALIDADES PERMANENTES:
Dr. Alfredo Ducós - Cirugía General
Dr. Carlos Corbalan - Ecografía obstétrica y Ginecológica
Dr. Juan M. Prieto - Pediatría
VISITAS ESPECIALISTAS:
Dr. Horacio Dente: Oftalmología, 8.30 hs. 1/6/83
Dr. Rodríguez Sanmartino: Ortopedia y Traumatología
Dra. Cano, Dermatóloga, 14 hs. 14/6/83
SOLICITAR TURNO EN LA ADMINISTRACION

POSTES - VARILLAS - TORNIQUETAS - CORRALES - MANGAS
Y TODA LA LINEA DE ARTICULOS RURALES
NO DEJE DE CONSULTARNOS, HALLARA LOS MEJORES PRECIOS
ASERRADERO EL INDEPENDIENTE
de Heriberto Fernández Diorio y Cía.
Casa Central: Calle 1 BALCARCE
Sucursal: J. Lynch 1596 Teléf. 21488 MAIPU

La Poda Urbana de Arboles

Poco tiempo atrás la Municipalidad de Maipú, informó que había comenzado la poda de árboles en las calles de nuestra ciudad, el paso del tiempo nos hace dudar de la pronta culminación de la misma. Evidentemente si hacemos un balance de las cuadras que se han realizado y de las faltantes, nos demuestra que el trabajo de poda no mantiene un paso constante, con los inconvenientes que del mismo resultan al mantener cubiertas de hojas las calles y veredas de nuestro pueblo.

En otras administraciones comunales se utilizaron las dos variantes, personal municipal o trabajo contratando a particulares y algunas veces a grupos estudiantiles, para gestionar fondos para su viaje de egresados. Pero siempre se realizó en forma veloz.

Reclamamos a las actuales autoridades la urgente solución, destinando mayor cantidad de personal, o que no dude en contratar la labor como en otra época se hizo... cuando gobernaron los estatistas. La actual situación sirve de base para quienes despotrican contra los árboles de nuestro pueblo, ese no es nuestro caso, pero entendemos que es imprescindible la urgente solución, para eliminar la imagen de desaseo que resulta por la acumulación de hojas.

ESTUDIO DE ARQUITECTURA
María Cristina Spina
Arquitecta
Matrícula CPI 20098
Proyectos y Dirección de Obras
Empadronamientos - Mensuras
Atención: Lunes, Miércoles y viernes
de 17 a 20 horas
SARMIENTO 378 - MAIPU

AVISOS CLASIFICADOS

GIMNASIA RITMICA - Modeladora - Relajación de Yoga. Clases a domicilio o en grupo. Moreno 230, T. E. 21510.

DUEÑO vende terreno, calle Lavalle, entre 9 de Julio y Colón. 10 mts. de frente por 50 mts. de fondo. Tratar: Madero 1611.

VENDO: Antena TV., seminueva, con buster especial. Tratar: Moreno 526.

CLASES particulares para alumnos primarios. - Ayacucho 447 - T. E. 21273 - Maipú.

ALQUILO casa en Mar del Plata, por 9 meses. Tratar con Lucía Menchaca de Elizalde. Las Armas.

VENDO: autógena completa, con tubo de oxígeno. Tratar: Belgrano 87, T. E. 21669.

VENDO: Camión Ford, modelo 47, motor modelo 68. Rectificado a 0 Km. Tratar: Moreno 680.

VENDO calefactor Eskabe a kerosene, con tanque 200 litros. Tratar: T. E. 21407, Ayacucho.

AGRADECERE devolución llaveros con varias llaves. Madero 328 - T. E. 21624.

NECESITO Departamento en alquiler - E. 21569

SE DICTAN clases de dactilografía Madero 435

COMPRO: Piano usado. Tratar: T. E. 21023.

VENDO CASA: Sarmiento 849, entre Italia y España

COMPRO libros usados 3er. año. Julián Lynch 35.

SE NECESITAN CAMIONETAS O
VEHICULOS PARA REPARTO
KEROSENE
Tratar Agencia Y. P. F.
ALEM 359 - T. E. 21507

INGLES
Una necesidad de hoy para el futuro
Cursos I. L. I. M.
(Filial Maipú del E. I. Mar del Plata no oficial)
PROFICIENCY Y MICHIGAN, EE.UU.
Informes e inscripción
Inst. Sec. Mauro Golé
Continúa abierta la inscripción de 18 a 20 horas.

nueva unidad monetaria
PESO ARGENTINO
$a

A partir de la fecha, el BANCO CENTRAL DE LA REPUBLICA ARGENTINA pone en vigencia la nueva línea monetaria denominada PESO ARGENTINO ($a).
PIENSE. Al pensar en dinero, piense en PESOS ARGENTINOS. Acostúmbrese a eliminar cuatro ceros, hasta que la operación mental se convierta en hábito.
HABLE. Pensándolo, usted hablará rápida y correctamente en PESOS ARGENTINOS, ayudando a que todos puedan entenderse mejor.
SIMPLIFIQUE. En su hogar o en su oficina, manéjese en PESOS ARGENTINOS. La NUEVA UNIDAD MONETARIA agiliza todas las tareas cotidianas o administrativas.
OPERE. Todas las operaciones deben expresarse en PESOS ARGENTINOS. Por eso, para la emisión de cheques y otros documentos y para la realización de operaciones contables, verifique la correcta denominación de la NUEVA UNIDAD MONETARIA.
COLABORE. En su lugar de trabajo o en su actividad social, usted puede colaborar difundiendo el uso y aplicación de los nuevos PESOS ARGENTINOS. Recuerde y haga recordar que así todos podremos entendernos mejor.
ENSEÑE. Otra forma de colaborar es enseñar. En el hogar, en la escuela o donde lo estime necesario, usted puede ayudar a que todos, niños y adultos, aprendan rápidamente a expresarse en PESOS ARGENTINOS.
PARTICIPE. Sólo con la participación de todos y de cada uno será posible actualizar y clarificar nuestro "lenguaje monetario".

Las unidades actualmente en circulación tendrán las siguientes equivalencias con los nuevos billetes y monedas:

PESOS (LEY 18.188)		PESOS ARGENTINOS	
Moneda	100	Moneda	0,01
Billete	500	Moneda	0,05
Billete	1.000	Moneda	0,10
Billete	5.000	Moneda	0,50
Billete	10.000	Billete	1.—
Billete	50.000	Billete	5.—
Billete	100.000	Billete	10.—
Billete	500.000	Billete	50.—
Billete	1.000.000	Billete	100.—

UN PESO ARGENTINO
ES IGUAL A 10.000 PESOS (LEY 18.188)

PIENSE Y HABLE EN PESOS ARGENTINOS

BANCO CENTRAL DE LA REPUBLICA ARGENTINA

"La UCR Tiene una Gran Responsabilidad en Este Tiempo", Afirmó De la Rúa

RIO NEGRO, (Gral. Roca). — "La U. C. R. tiene una gran responsabilidad en este tiempo; el país está en crisis; no podemos ignorar la profundidad de la crisis. A veces pareciera que nos acostumbramos a ella y empezamos a compartir como con indiferencia, las situaciones dramáticas de los tiempos. Es necesario comprender que estamos en el fondo del abismo, que nos han arruinado, que nos han engañado, que nos han fundido; que hay que asumir una actitud de fe colectiva y de fortaleza cívica para iniciar una gigantesca tarea de rescate nacional", afirmó enfáticamente el precandidato a presidente por la Línea Nacional de la U. C. R. Dr. Fernando de la Rúa, en un acto realizado el 25 de mayo que contó con la presencia de más de 7 200 personas. Hablaron también el dirigente de la Juventud Radical, Oscar Pineda; y el candidato a gobernador, Luis Arias quien pronunció un encendido discurso en el que fustigó severamente la dependencia del poder central, asegurando que en el caso de acceder a la gobernación terminaría con el monopolio de Buenos Aires. Seguidamente tomó la palabra el Dr. De la Rúa, quien sostuvo que "nadie puede quedarse en la indiferencia, porque es necesario asumir el desafío histórico de los tiempos", tras lo cual afirmó que "este es el tiempo de preparar la vuelta de los viejos sueños de Arturo Illia; un hombre que sintió la fuerza interrumpiendo la obra de su gobierno, pero que dejó el ejemplo de su conducta y de su honradez; que ha marcado el rumbo de la dignidad de la República; nosotros tenemos que prepararnos al fin para volver; para consumar la obra que interrumpieron a Yrigoyen en el 30 y a Illia en el 66, para que la U. C. R. vuelva a estar en la Casa de Gobierno; para que la U.C.R. vuelva a realizar la justicia en el país, vuelva a rescatar la moral y a terminar con la corrupción en la República; para que vuelva a ser fiel a la Constitución y al federalismo".

Más adelante exhaltó los valores de "un gobierno que afirmó al principio de no intervención, y no permitió que se enviara un solo soldado argentino a pelear en Santo Domingo, en tierra extranjera; un gobierno ejemplar en el ejercicio y la defensa de la libertad de expresión, que fue usada para socavar las bases del gobierno y realizar la campaña de propaganda aviesa que confudiera las conciencias para preparar su caída; había intereses ocultos detrás de eso, reacciones sicológicas perversas fueron debilitando la fe de los argentinos en la Constitución y en la democracia, de modo que cuando los derrocaran nadie reaccionara por la Constitución violada. Y esto significó —agregó — que no sólo se derrocara a un gobierno, sino que se dejara abierta en el alma nacional esta profunda herida de la debilitación de las creencias cívicas que hoy tenemos que reconstruir para consolidar el futuro de la República". Tras recordar la figura del extinto dirigente nacional, Ricardo Balbín, De la Rúa puso énfasis al afirmar que "es necesario consolidar un sentido de unión, para realizar una tarea superior en un país que tiene que ser fértil: en un país que tiene que defender sus instituciones, que no pueden caer sucumbidas cada vez que a un general prepotente se le ocurra arrasar con la Constitución y con la ley".

Finalmente y tras asegurar que "no se puede permitir que vuelva otra vez una sombra de tragedia a la República; ya son muchos los dolores padecidos; han caído obreros, estudiantes; murieron empresarios y sindicalistas; militares, policías, pensadores y políticos; hay padres que preguntan por sus hijos desaparecidos sin encontrar respuesta", el Dr. De la Rúa sostuvo que "la democracia argentina establecida la legilimitidad de los gobiernos, tendrá que actuar con toda la fuerza de la ley; en el marco de la ley, como se debe actuar, para frenar cualquier peligro de rebrote subversivo o cualquier nueva violación de los derechos humanos. Queremos vivir en el marco de los principios éticos de la Constitución, que salvan la dignidad del hombre que quiere preservar la vida y defender la paz en la tierra de los argentinos.

Al término del acto, el candidato presidencial fue agasajado con una cena.

—o—

Soc. Española de Socorros Mutuos

RESULTADO RIFA

Comunica el resultado de la Rifa Municipal, autorizada por Decreto 48 del 21|3|83, y sorteada en la 2da. jugada de la Lotería Nacional del mes de mayo:

1° Premio: Juego Living, N° 397.
2° Premio: Sillón Cama, N° 650.
3° Premio: Colchón, N° 878.
4° Premio: Juego Cama, N° 928.
5° Premio: Juego Toallas, N° 632.

—o—

Renovación de Comisión

El pasado miércoles 11 de mayo se renovó la Comisión Cooperadora de la Escuela de Educación Especial N° 501. la cual ha quedado así integrada:

Presidente: Franchini, Julio Alberto; Vicepresidente: Sra. de Fernández, María Ruiz Díaz de; Secretaria: Caporale, Inés Ward de; Prosecretario: Romiglio, Leandro; Tesorero: Del Frari, Juan Carlos; Protesorero: Invernizzi, María Marcela; Revisores de Cuentas: Byrne, Laura; Mujica, Alicia María; Fernández Marta Latauro de; Vocales titulares: Valdéz. Marta Pérez de; Fagoaga Nicolás; Heredia. Tomás; Ibarlucía Nélida Martínez de; Maldonado Mirta Bentaberry de; Vocales suplentes: Giulianni Estela; Molina Rogelio; Colaboradores: Etcheber Teresa; Carranza José María; Batistoni Efraín. Caporale Julio C.; Molina Delia Noemí; Arrechea Olga de Spina.

Casa GIORGIS

Variedad en Cerámicos
Ladrillos Cerámicos
Cal, Cemento y Arena
Puertas y Ventanas

—o—

Moreno y Ramos Mejía
T. E. 21025 - Maipú

Abel J. Cabello

Representantes exclusivo de
FABRICA ARGENTINA DE MATERIALES IMPERMEABILIZANTES
Para techos de zinc, lozas y fibrocementos - Con garantía de fábrica por 10 años. Consulte precios sin compromiso
MADERO 841 MAIPU

Dueño Vende Casa

2 hab. cocina, baño, comedor, garaje, habit. servicio, asfalto, agua corriente, cloacas, calefacción e instalación de gas Seminueva. Tratar:
MORENO 638 ó Despensa Carlitos

Lunes 6 de JUNIO, Gran liquidación de retazos, calzado en pares sueltos y prendas de vestir, para damas, hombres y niños; por renovación de stock

Grandes Tiendas CASA GOMEZ

A Precios Increibles, Compre Ahora.

DOLORES - NECOCHEA - MAIPU - GRAL. MADARIAGA - GRAL. PIRAN

Sistema con Bonos que Propicia la Provincia

Como se sabe, el ministerio de Economía bonaerense ha elaborado un proyecto de modificación al sistema de recaudación del Impuesto a los Ingresos Brutos, que atañe a un sector de los contribuyentes del mismo —el comercio minorista y el rubro de prestación de servicios— y al público consumidor. El empresariado ya ha comenzado a expedirse sobre el tema —algunos abiertamente a favor del proyecto y otros decididamente en contra— dando lugar a una suerte de polémica de la que no ha dejado de tomar parte el gobierno provincial a través de respuestas que ha entendido oportuno dar a algunas de las objeciones y críticas recibidas de parte de entidades empresarias.

Pero tal polémica, centrada en los aspectos del sistema que se refieren al comercio, ha copado de lleno la escena, desplazando de ella a las cuestiones que atañen a los consumidores, a pesar de que las autoridades han puesto el proyecto a consideración —y han solicitado que se expidan públicamente sobre el mismo— tanto el empresariado como, precisamente, los consumidores.

Cabe destacar, a modo de introducción, que el sistema proyectado por el gobierno minorista tiene por objetivo el de "disminuir la evasión del pago del Impuesto a los Ingresos Brutos en el segmento de contribuyentes que realizan ventas finales de bienes —comercio minorista— o prestación de servicios, con el objeto de reducir la presión tributaria y disminuir las distorsiones en la estructura productiva que introduce la evasión".

De disponerse la implantación de este mecanismo, que, como se dijo, está puesto a consideración de los sectores interesados, la medida se complementará con una reducción del 20% en las alícuotas que abonan todos los contribuyentes del gravamen en cuestión, sean afectados por el sistema o no.

EL SISTEMA

Básicamente, el sistema diseñado consiste en que, en cada venta de bien o servicio que se realice al consumidor final el comerciante entregue una cantidad de cupones fiscales cuyo valor sea el mismo que el del monto de la venta. El consumidor, tras reunir un importe determinado en cupones, lo canjea por un billete que participa de sorteos especiales de la Lotería Provincial, en forma gratuita, por el solo hecho de consumir y reclamar los cupones pertinentes. Pero vayamos paso por paso.

LOS CUPONES Y LOS ALBUMES

Como ya se dijo, los consumidores de bienes o servicios recibirán por cada operación cupones por valores equivalentes al importe de la operación concretada. No obstante, la correspondencia entre el monto de la operación y el valor en cupones no será estricta, y habrá que realizar un redondeo. Ocurre que los cupones se emitirán por los siguientes valores: $ 100.000 ($ 1 argentino); $ 20.000 ($a 2); $ 50.000 ($a 5); $ 100.000 ($ a10); $ 200.000 $a 20); $ 500.000 ($a 50); y $ 1.000,000 ($a 100). En consecuencia, habrá que despreciar las cifras que medien entre los valores de dichos cupones.

Como segundo paso, los consumidores retirarán de las agencias habilitadas por la Dirección de Lotería, una suerte de álbumes denominados portacupones, en los que irá pegando los cupones recibidos. Habrá portacupones con capacidad para adherir 50, 100 y 200 cupones, debiendo ponerse especial cuidado en pegar en cada uno solamente los de un mismo valor. Esto es, si un portacupón comienza a ser llenado con cupones de $ 10.000 deberá ser completado con cupones de ese valor únicamente.

LOS BILLETES Y LOS PREMIOS

Una vez reunida la cifra determinada por ley para canjear los cupones (pegados en portacupones que deben estar completos), éstos serán entregados en las agencias de Lotería, donde los consumidores recibirán a cambio un billete con el que podrán participar de sorteos especiales. Dicho billete tendrá una vigencia de un mes y participará de cuatro sorteos semanales y uno mensual.

En cuanto a la cifra que debe reunirse para poder canjear los cupones por el billete, las autoridades del ministerio de Economía han informado que, si el sistema se implantase ahora, el monto exigido sería de 10 millones de pesos, por entenderse que ése es el nivel aproximado de gastos —a nivel de consumo de bienes y de servicios— que realiza una familia tipo en el transcurso de un mes; de modo que, según esa estimación, cada núcleo familiar podría acceder todos los meses a un billete. Se puntualizó que 10 millones es la cifra calculada para la actualidad, de modo que si el sistema finalmente es implementado y ello ocurre dentro de unos meses —la idea es que comience a regir en agosto—, dicho monto estimativo será actualizado de acuerdo al avance de la inflación hasta esa fecha. En cuanto al valor de los premios, tampoco se ha tomado una posición definitiva, pues ello dependerá también del momento en que entre en vigencia el sistema, pero se indicó en fuentes gubernamentales que se ha estimado en principio un premio mayor de 15.000 millones de pesos, mientras que para los semanales se calcularon varios premios por 500 millones de pesos y unos 20 de 50 millones de pesos.

Como es obvio, el mecanismo en cuestión tiene por objetivo incorporar al consumidor al sistema de fiscalización para evitar la evasión del pago del Impuesto a los Ingresos Brutos, dado que este gravamen se abona en base al monto bruto de ventas recaudado por cada comercio.

Toda vez que el consumidor —se supone— reclamará los cupones por cada compra que realice, para poder participar de los sorteos de premios, el comerciante se verá obligado a poseer cupones por un monto equivalente al total de ventas que realice ,los cuales serán adquiridos por un procedimiento que lo inhibe de evadir la declaración del total de sus ingresos.

Autosocorro Vende

DODGE 1500, 1,8, modelo	**1979**
PEUGEOT 404, Diesel, modelo	1975
RASTROJERO Pick Up, modelo	1978
FORD F-100, Modelo 1965, mecánica	1973
RURAL DKW, modelo	1968
CAFETERA linda, modelo	1966
CHEVROLET Súper, modelo	1965
CHEVROLET de lujo, modelo	1939
M. BENZ 608, c/caja frigorífica, mod.	1978
CAMION Mercedes Benz 3500	
CAMION F-600, Diesel, modelo	1965
CAMION F-600, modelo	1956
1 JAULA vaquera con plato	
1 MOTO Java, 350cc., modelo	1980
1 MOTO Honda, 150cc., modelo	1966

LAMI PLAS GOTERAS, FILTRACIONES GRIETAS, RAJADURAS

Líder absoluto en impermeabilización

Se coloca sin necesidad de quitar materiales anteriores. Techos de zinc, terrazas, zótanos, piletas y cisternas, tanques de agua, tanques australianos, bebederos, silos, etc. El más moderno y revolucionario sistema para quitar las filtraciones de agua.

GARANTIA ESCRITA POR 10 AÑOS

Representante en la zona y colocación:

ADIGE CONSTRUCCIONES SRL.

Necochea 1094 - T. E. 21415 - MAIPU

TOME Crush

SU SABOR NARANJA

—o—

Elaborada por Embotelladora MAIPU S. A.

Ruta 2 K. 274 - T. E. 21325 - MAIPU (Bs. As.)

Síntesis Informativa de la Zona

REIMPLANTARIAN EL DECRETO Nº 2284

GRAL. MADARIAGA: El secretario de Estado del Menor y la Familia, doctor Iván Rosso Molina, informó días atrás —en el transcurso de una entrevista con el jefe comunal de Maipú en torno de la Colonia Ferrari y Ortiz Basualdo— que se encuentra a estudio la reimplantación del decreto Nº 2284, de fecha 14 de setiembre de 1979.

El mismo faculta al Ministerio de Bienestar Social, a través de al Secretaría de Acción Social, a ceder el uso precario y gratuito de extensiones de campo anexos a los Institutos de Protección de Menores, a asociaciones cooperadoras de los establecimientos mencionados en la medida que sea compatible con los objetivos asistenciales de los mismos, y cuanto no excedan las dos terceras partes de la superficie disponible. A tal fin, las citadas asociaciones suscribirían los convenios pertinentes. Cabe agregar, que sería conveniente para el futuro de Gral. Madariaga establecer un fluido diálogo —a nivel municipal— con Maipú sobre el futuro de la Colonia Ferrari que, indudablemente, interesa al partido en función de porvenir.

Finalmente, es oportuno reitorar que los legisladores de la región —en el próximo gobierno constitucional— deberán plantear el destino de más de 1.500 hectáreas, que según informaciones extraoficiales habrían sido entregadas, por funcionarios del Proceso, para explotación de la Marina, contraviniendo el específico uso social señalado por sus donantes.

LIMPIEZA EN LAGUNA

CHASCOMUS: Mediante el uso por convenio, de las embarcaciones aportadas por CAPETINA, se ha cumplido la primera etapa del programa encarado por la Municipalidad de Chascomús, para efectuar la limpieza de la laguna de esa ciudad. Al cabo de seis meses de vigencia del citado convenio, se ha ejecutado la limpieza de unas 300 hectáreas de gambarrusa y otras malezas. La tarea ha permitido obtener valiosas conclusiones que han determinado sucesivas modificaciones en la operación de corte. Señálase que de las dos embarcaciones aportadas por CAPETINA —una para arrastre de cuchillas de corte y la restante para rastrillaje de malezas— se utilizó intensivamente una, dado que la recolección del materail cortado ofreció dificultades en razón de la inexistencia de elementos aptos para extraerlo de las aguas. En tal virtud, la extracción se fue haciendo manual cuando las malezas eran acumuladas en la costa por el viento.

En este sentido, y como conclusión de esta primera etapa, se considera indispensable para la mayor eficiencia del trabajo, incorporar equipos aptos para retirar de las aguas las malezas que se hayan cortado, en cuyo caso aumentaría considerablemente la importancia relativa de la lancha de recolección.

CURSO DE CARPINTERIA

CORONEL VIDAL: En pocos días más comenzará a funcionar en Coronel Vidal la Misión Monotécnica de Carpintería Nº 40, dependiente del Consejo Nacional de Educación Técnica (CONET). La misma funcionará en el edificio que anteriormente ocupará la Misión Monotécnica Nº 9, Especialidad Motores Nafteros, y ya se encuentra en Coronel Vidal el director que tendrá a su cargo el dictado de los cursos. A los mismos pueden asistir todas las personas que cuenten con el 7º grado aprobado y ya es abundante la matrícula obtenida.

Curso integral de música: Mediante la asistencia técnica de la Subsecretaría de Cultura, dependiente del Ministerio de Educación de la Provincia de Buenos Aires, comenzará a dictarse en breve en Coronel Vidal, el curso integral de música. El mismo se realizará mediante un método sencillo, de fácil aprendizaje y se dictará en la Municipalidad de Mar Chiquita en forma gratuita.

ASESORAMIENTO LABORAL GRATUITO

DOLORES: La Delegación Regional Dolores de la Confederación General del Trabajo de la República Argentina (CGT-R.A.), en reunión de su secretariado resolvió brindar asesoramiento y patrocinio laboral totalmente gratuito a todos los trabajadores de Dolores y su zona de influencia. El mismo estará a cargo de los abogados de gremios adheridos a esta Regional, doctores Luis María Filomeno, Ricardo Ghiglione, Ulises Napolitano y Adrián Rubén Lamacchia, quienes atenderán los días lunes y jueves de cada semana, a partir de las 18 horas en la sede de la U.T.G.R.A., calle Ing. Quadri Nº 173 de esta ciudad.

JORGE ROSSI PRECANDIDATO A INTENDENTE

DOLORES: El sábado pasado se realizó una multitudinaria reunión en el Ateneo "17 de Octubre" de Dolores, para el tratamiento de importantes asuntos que hacen a la temática interna del justicialismo local. En síntesis, y luego de un amplio debate, se resolvió la constitución de una comisión que apoyará la candidatura apresidencial del Dr. Raúl Matera en las elecciones internas del Movimiento Nacional Justicialista. Asimismo y por aclamación, se procedió a proclamar como candidato a Intendente Municipal al Sr. Jorge Rossi, quien expresó que "si bien nunca había sido su intención postularse para dicho cargo, entendía que quien actúa en política debe estar dispuesto a ocupar el lugar que las bases le asignan".

PLAN DE GAS NATURAL

CHASCOMUS: En la reunión celebrada por el Intendente Municipal de Chascomús con sus colaboradores inmediatos, —de acuerdo a una información suministrada—, se dispuso actualizar la encuesta realizada oportunamente para determinar la receptividad de la población a la ejecución de las obras de gas natural, a fin de obtener por muestreo, un indicador que permita dar respuesta dentro del plazo establecido, a la Dirección de Energía de la Provincia de Buenos Aires —DEBA— sobre la adhesión al Plan Provincia de Obras de Gas. En los próximos días la Municipalidad deberá hacer una estimación de diversos datos en relación con el plan, incluyendo su opinión respecto del área a servir proyectada, densidad, porcentaje eventual de adhesión de los vecinos, etc., que en el caso particular de nuestra ciudad están facilitados por el hecho de que en su momento, fue hecha la presentación respectiva, que ahora sólo corresponde actualizar. En efecto, el trazado de la red de distribución domiciliaria básica proyectada por DEBA es el mismo que propusiera la Municipalidad sobre la base de la encuesta realizada a fines de 1981 y que arrojó un porcentaje de adhesión del orden del 90 por ciento.

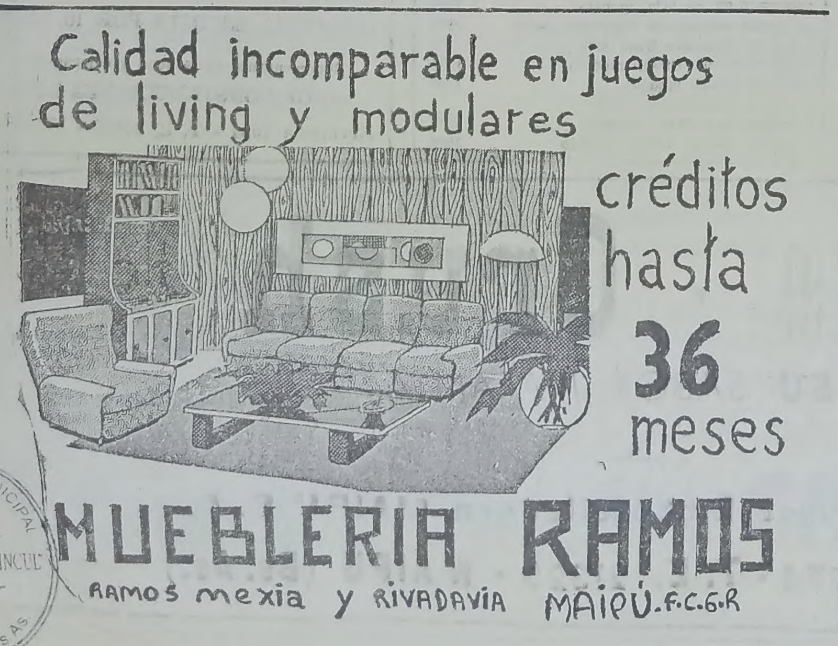

U.C.R.

Línea Nacional en Marcha

La Llevaremos a la Victoria

VAMOS con las BANDERAS de

Ricardo Balbín

La Unión de los Argentinos, la Vida en Paz y la defensa de las Instituciones que la UNION CIVICA RADICAL no abandonará jamás.

Asegure su PARTICIPACION votando

De la Rúa-Perette

Tröccoli - Recio

MUSEO MUNICIPAL "KAKEL HUINCUL" Maipú Bs As

Consejos para la Siembra del Trigo

Variedades: Entre las variedades que mejor comportamiento tienen en la zona, desde este momento en adelante, se mencionan a modo de ejemplo, Buck Pucará, Chaqueño INTA, Cargill Trigal 800, Buck Cencerro, Victoria INTA y Chasicó INTA, variedades para las cuales se deberá calcular una dosis de semillas a la siembra de 300 plantas por metro cuadrado. Para las siembras que se estimen realizar a partir de agosto, se recomiendan variedades como Victoria INTA, La Paz INTA, Cargill Trigal 800, Buck Pangaré, Leones INTA, Diamante INTA y Norkinpan 70, con una estimación en base a 350 plantas por metro cuadrado para la siembra.

Densidad de siembra: Conviene en todo caso tener presente para calcular la cantidad de kilos de semilla a sembrar por hectárea, la aplicación de una sencilla formulita de aplicación, que considera el poder germinativo, el peso de las 1000 semillas y un valor de la pureza de la semilla. En líneas generales, estos valores se ofrecen en las etiquetas de la semilla, cuando se trata de semilla fiscalizada, pero si desea cerciorarse puede recurrir a su propia determinación, o bien encomendarla al profesional de su confianza.

La fórmula que se emplea es la siguiente:

Kg/ha.: N x P x S — VC x 10

N: número de plantas por metro cuadrado.

P: Peso de 1000 granos (gramos).

S: Superficie de la hectárea en mts.2 (10.000).

VC: Valor Cultural: Se obtiene multiplicando el valor del poder germinativa por el de la pureza de la semilla dado en porcentaje y obtenido de una muestra de 100 gramos de peso discriminando el peso de las impurezas: pajillas, semillas rotas o de malezas.

Para el cálculo de la cantidad de similla a usar por hectárea, puede también consultar las tablas prácticas impresas en la publicación de INTA Balcarce "Materiases de Divulgación" Nº 2 de trigo.

Hecho el cálculo, de nada sirve si no verifica correctamente los ajustes de su máquina. Verifique, tanto la profundidad de siembra de cada distribuidor, como así también la cantidad de semilla distribuida en un determinado recorrido de la máquina. Para estimar la distribución, monte la máquina sobre unos tacos de madera, mida con un piolín el recorrido de la rueda en una vuelta y hágala girar hasta que estime que recorrió unos 10 a 14 metros. Recoja la semilla de los distribuidores o con una lona o con latitas de 1 litro (para ver cómo funcionan todos o cada uno). Pese la semilla caída y exprésela en función del recorrido que le haya dado a la rueda. Cuanto más la haga recorrer menor será el error. Recuerde al sembrar, usar semilla curada contra hongos.

Es un aporte del Servicio de Extensión Rural del Ministerio de Asuntos Agrarios de la Provincia de Buenos Aires.

—o—

Transporte

"CENTRO"

FLETES - CARGAS - COMISIONES

MAIPU - MAR DEL PLATA

SALIDAS: LUNES Y JUEVES

J. LYNCH Y ALSINA - T.E. 21099

Julio R. Donna y Cía.

BS. AIRES 278 - T. E. 7365 - DOLORES

OFRECEMOS EN VENTA PARTICUAR

150 Hectáreas de muy Buen Campo de Cría

Ubicado en SANTO DOMINGO, PDO. DE MAIPU, sobre camino de tierra, de Santo Domingo a Segurola, muy buena ubicación, posee molino, tanque, bebederos, y manga en regular estado, recomendamos esta operación por tratarse de una fracción de buen campo de cría, sano, muy buen agua, y a un PRECIO MUY CONVENIENTE. Por revisación o consulta dirigirse a nuestras oficinas.

Julio R. Donna y Cía.

REMATES - FERIAS - COMISIONES

BS. AIRES 278 T. E. 7365 DOLORES

Próximos remates en:

14 DE JUNIO: GRAL. CONESA

400 Vacunos

300 Lanares

Representante en General Guido

Dr. DOMINGO MALAGAMBA

Juan José Battistessa

Castelli 152 T. E. 2334 y 7659 Dolores

Anuncia su próximo remate:

3 de Junio - en Villa Roch

400 Vacunos

- DOLORES:

MARTES 7 de JUNIO

— 1.250 VACUNOS —

200 Vacas, vaquillonas y novillos gordos,
150 Vacas conserva,
150 Novillos 2 años 30|60 días,
300 Terneros,
200 Terneras,
170 Vacas secas con garantía preñez,
40 Vacas con 40 crías,
30 Capones Romney Marsh.

LAZCANO S. R. L.

Remates - Comisiones - Administraciones ALSINA 234 - T. E. 21594 - MAIPU

Anuncia su Próximo Remate para el Viernes

24 de Junio con Gordo, Invernada y Cría

Al Contado y con Plazo

Marusan S.R.L.

FABRICA DE CHACINADOS Y CARNICERIA, CHORIZOS SECOS Y JAMON CRUDO CASERO Y CARNES DE CALIDAD EN CERDOS, LANAR Y VACUNOS.

SUPERMERCADO: PRECIOS INCOMPARABLES AL CONTADO

CARNICERIA - FCA. DE CHACINADOS

ALSINA 234 RAMOS MEJIA 850

Intensas Lluvias Cayeron en Toda la Zona

La lluvia caída en nuestra ciudad los días sábado, domingo y lunes, fue en total de 68 milímetros. Con respecto a diversos establecimientos rurales y de acuerdo a una información que gentilmente nos ha suministrado la Cooperativa Agrícola Ganadera, los mismos fueron:

El Araza, de Ardopar S.A.	145 mm.
San Antonio, de Z. de Larovere	86 "
San José, de Zubiarrain	83 "
La Felicidad, de Tavela Alza	39 "
La Isabel, de Arce	50 "
Siete Lomas, de Areco	82 "
El Destino, de Zubiarrain de Larovere	22 "
El Espartillar, de Agote Aguirre	77 "
San Camilo, de Freije y Cía.	56 "
La Esperanza, de Tapia de Invernizzi	85 "
El Yaraví, de Juan J. Barbieri	48 "
La Leonor, de Poggi	42 "
La Matilde, de Ortiz Basualdo	35 "
El Yerúa, de la Unidad S.A.C.	97 "
Al Sol, de Al Sol SCA.	85 "

Cabe destacar que algunos datos corresponden solamente a la última lluvia caída el pasado lunes 30.

—o—

Consejo Escolar

"El Consejo Escolar del distrito de Maipú, comunica que se ha recibido la nómina de los alumnos beneficiados por el Programa de Becas, Ley Nº 9903|83, Decreto Nº 34|83. Los interesados deberán pasar por sede del mismo, en horario de 13 a 18.30"

El Consejo Escolar de Maipú, comunica que por R. M. Nº 394 se llama a Concurso de Títulos, Antecedentes y Oposición para cubrir con personal titular los cargos directivos vacantes en la Dirección de Educación Especial.

Plazo de inscripción: 7 al 21 de junio, a las 9 hs. Para mayores informes: dirigirse al Consejo Escolar: Alsina 476.

Edicto Fondo Comercio

POR CINCO DIAS. — Se comunica que Horquídea Ethel Durrels de Salá, por sí y como apoderada de Antonio Ismael VANZATO o BENSATO, y doña Graciela Susana SALA y doña María Luján SALA (como únicas herederas de Domingo Wáshington SALA): VENDEN Y TRANSFIEREN al señor Juan Carlos GIORGIS, el negocio de Panadería y su fondo de comercio, libre de todo pasivo y personal, conocido por "Sala y Bensato", y sito en esquina calles Moreno y Belgrano, de la ciudad de MAIPU. Reclamos de Ley: en el mismo negocio: Belgrano y Moreno, Maipú, F. C. Roca.

Horquídea E. D. de Sala	Graciela S. Sala
L. C. Nº 541.008	L. C. Nº 5.972.837
María Luján Sala	Juan Carlos Giorgis
L. C. Nº 5.972.834	L. E. Nº 5.313.036

RELOJERIA
"LA FAVORITA"
AGENTE CITIZEN - SEYKO - ORIENT
Cotización
ORO Y DOLAR
MADERO 661 MAIPU

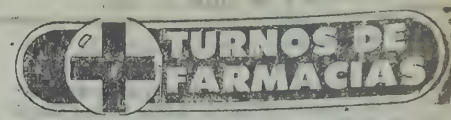
TURNOS DE FARMACIAS

DEL PUEBLO: del 28/5 al 4/6
SCHIJMAN: del 4/6 al 11/6

Cartelera Cinematográfica

JOCKEY CLUB
RIVADAVIA 555 TELEF. 21021

VIERNES 3 AL DOMINGO 5 DE JUNIO
NOCHE A LAS 21.15 HORAS

Una película con suspenso y emociones a granel
"ATAUD PARA UN VAMPIRO"
RALPH BATES y BARBARA JEFFORD
UN FILM YA MEMORABLE!!
YVES MONTAND en:
"Z"

ARGEN-GAS
Planta Envasadora Gas Licuado
Distribuidores en Toda la Zona
RUTA 2 - KILOMETRO 274
TELEFONO 21398 - MAIPU (Bs. As.)

Estación de Servicio

DE
LAROVERE Hnos.
LAVALLE Y RUTA Nº 2
T. E. 21114
(7160) MAIPU

COSTAMAR S.R.L.
Horarios de Invierno
La Empresa Costamar S.R.L., se complace en anunciar su nuevo horario de invierno, a partir del 1º de abril de 1983, con dos servicios diarios entre Mar del Plata y Maipú, con los siguientes horarios:

Sale de Mar del Plata	12.15 y 19.00 hs.
Llega a Maipú	14.45 y 21.30 hs.
Sale de Maipú	11.30 y 17.30 hs.
Llega a Mar del Plata	14.00 y 20.00 hs.

Agro Veterinaria Maipú
Dr. Néstor Daniel Galván
Director Técnico
—o—
Disponemos de
Vacuna Antiaftosa
(EN CANTIDAD SUFICIENTE)
—o—
Alsina 234 (Esc. Lazcano S.R.L.)
T. E. 21127 - MAIPU

Cooperativa Agrícola Ganadera de Maipú
COMERCIALICE SUS GRANOS POR INTERMEDIO DE SU COOPERATIVA
PROVEEDURIA - SEGUROS - - SEMILLAS Y FORRAJES
CONSULTE: SE BENEFICIARA
LAVALLE Y SARMIENTO T. E. 21.173 MAIPU

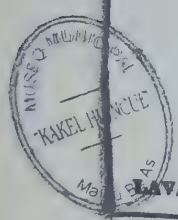

Tribunal de Penas

El Tribunal de Penas de la Liga Maipuense de Fútbol, en reunión celebrada el pasado lunes 30, ha tomado resoluciones, y con respecto a la fecha del Campeonato Preparación disputada el domingo 22 de mayo:

AMONESTADOS: Entre paréntesis se indican el número de amonestaciones que cada jugador registra a la fecha: Juan Carlos Kenny (1) y Guillermo Fernández (2), ambos de Deportivo Maipú; Daniel Lorente (1) y Juan Alberto Troullet (2) de Cultura de Gral. Guido; Gabriel Ferrario (1) de Atlético Labardén y Miguel Kenny (1) de Jorge Newbery.

SUSPENDIDOS: Se suspendió al jugador Mario Luque de Cultura de Gral. Guido, por 2 partidos reducidos a 1 (Art. 177).

Gran Actuación de Arnoldo Capra (h.) en el Autódromo

Se disputó el domingo pasado en el Autódromo de la ciudad de Buenos Aires, la prueba "Tres Horas de Turismo", que organizó la Asociación Argentina de Automóviles Sport. La misma fue ganada por el binomio Bongioanni-Bongioanni, con Fiat 128 IAVA, segundos arribaron los dolorenses Espil-Pinasco y Capra-Herraiz lo hicieron en el quinto lugar, adjudicándose la categoría.

El andar de los primeros fue muy regular, realizando una espectacular escalada desde los últimos puestos y en las vueltas finales desconatron grandes ventajas a los vencedores, arribando a sólo 30 segundos. La pareja Capra-Herraiz ganó la clasificación de su categoría y ocupó la quinta posición, tras tener algunos problemas de neumáticos, que hicieron perder preciosos minutos, pues de lo contrario hubiesen conseguido escalar alguna ubicación más. De esta manera los volantse dolorenses se han encaramado en los primeros lugares del Campeonato Argentino de la especialidad, cumpliendo una notable actuación en lo que va de la temporada.

Club Atlético Jorge Newbery

ASAMBLEA EXTRAORDINARIA

El Club Atlético Jorge Newbery, convoca a sus asociados a Asamblea General Extraordinaria, para el viernes 3 de junio a las 22 horas.

ORDEN DEL DIA

1) Aprobación convenio a suscribir con la Municipalidad de Maipú, para la creación del Centro de Educación Física en el gimnasio de la institución.

2) Designación de 2 asambleístas para sucribir el acta.

OSCAR PELAEZ
Secretario

OMAR MULIERO
Presidente

NOTA: Transcurrido una hora, la asamblea sesionará con el número de socios presentes.

APOSTILLAS

En esta columna los jueves traemos pequeños comentarios de los partidos jugados el domingo anterior, pero como la jornada fue suspendida, hoy nos permitimos incluir algunos recuerdos del quehacer liguista del año 1937:

San Lorenzo venció 3 a 1: San Lorenzo de Almagro venció a Sport Club de Ayacucho por 3 a 1, en la cancha local, con goles de Etchelet (2) y Bufarini y, formó: A. Tozzi; I. Barrios y A. León; J. Varela, I. Calabrese y H. Duclos; R. Benito, A. Curuchet, R. Etchelet, A. Bufarini y B. Alvarez. (29|3|1937).

Ferroviario y San Lornezo empataron: Con un empate de 1 a 1, finalizó el encuentro de ayer, entre los equipos del epígrafe, que formaron: **Ferroviario:** T. Macchi; M. Clar y Pavacich; A. Lagruta, E. Rolando y R. Donatini; A. López, L. Adami, J. Peláez, R. Cisneros y R. Garat. Gol: Cisneros. **San Lorenzo:** A. Tozzi; Marreño y A. León; J. Varela, I. Calabrese y H. León; Giacondino, H. Duclos, R. Etchelet, A. Curuchet y Alvarez. Gol: Etchelet. (5|4|1937).

Liga Maipuense de Fútbol: Se reunió anoche el nuevo consejo directivo de la Liga Maipuense de Fútbol, con el objeto de designar la mesa directiva, la que quedó constituída de la siguiente forma: Presidente: Arturo Rech; Vice: José Cametti; Secretario: Horacio Galletti; Tesorero; Ludovico M. Filleaudeau; vocales: Gregorio Alzaibar, José Serrudo, Tomás Maya y Ernesto Raggi (17 de abril de 1937).

Ferroviario venció a San Lorenzo: Ante regular cantidad de público se midieron amistosamente en el field local, con el triunfo de Ferroviario por 2 a 1, y los equipos formaron: **Ferroviario:** Montecara; Lagrutta y Muliero; Donatini, Rolando y Buchicardi; Peláez, Lucuix, González, Adami y Alvarez. Goles: Lucuix y González. **San Lorenzo:** Tozzi; León y Herrera; Varela, Calabrese y Barrios, Benito, Curuchet, Etchelet; NN y Alvarez. Gol: Alvarez. (19|4|37).

Ferroviario ganó 3 a 0: Una delegación deportiva de Ferroviario de Gral. Madariaga se trasladó a ésta, donde sostuvo un match amistoso con Ferroviario local, quien se alzó con el triunfo por 3 a 0, con goles de González y Peláez (2), el ganador formó así: Montecara; Pavacich y Ponce; Muliero, Donatini y Demare; Peláez, Lucuix, González, Adami y Garat. (26|4|1937).

Independiente 4 Unión 1: Ante numeroso público llevóse a cabo ayer, en la cancha de Independiente, el encuentro entre los primeros equipos de esta entidad y Unión de Mar del Plata, que finalizó con el triunfo de los locales por 4 a 1, con goles de Ponce de León (2), Bufarini y Spina. Independiente formó con: Sandalio Salomón; Ernesto Tehiller e Iriart; Juan Capra, Julio Galante y Néstor Salaberry; Alejandro Bufarini, Leonel Rebelo, Carlos Spina, Rubén Salaberry y Abelardo Ponce de León. Réferee: Jorge Cazanobe (24|5|1937).

Independiente venció por 6 a 1: El 25 de mayo de 1937 Independiente batió a San Lorenzo por 6 a 1, estando en juego once medallas donadas por el Consejo Deliberante. Independiente presentó en sólo cambio Juan Grossi por Iriart, y sus goles fueron convertidos por Spina (2), Capra (2), Ponce de León y Bufarini.

Ferroviario venció en Castelli: El primer equipo de Ferroviario se trasladó ayer a Castelli con el motivo de sostener un match amistoso con Independiente de esa ciudad, al cual venció por 3 a 0. Ferroviario formó con: Rolando; Pavacich y Clar; Laveglia, Donatini y Villemur; Peláez, Lagrutta, Demare y Garat. Góles: Peláez (2) y Garat. (31 de mayo de 1937).

Maipú ganó en Madariaga 1 a 0: El 17|10|1937 la Selección de Maipú ganó a Gral. Gadariaga, en dicha ciudad por 1 a 0, iniciando su participación en el torneo provincial, el conjunto local formó: Vidal; Ponce y Pavacich; Donattini, Galante y Muliero; Peláez, Rebelo, Spina, Etchelet y Alvarez. Gol: Rebelo.

Ayacucho 6 Maipú 6: En forma amistosa se enfrentaron en el estadio local los equipos de Ayacucho y Maipú, terminando en un abultado empate de 6 a 6, y los locales formaron: Vidal; Ponce y Zubiri; Donattini, Galante y Muliero; Ricci, Spina, Etchelet, Peláez y Alvarez. Goles: Etchelet, Spina, Galante, Zubiri, Alvarez y Peláez. (jugado el 7|11|1937).

Vendo Auto Peugeot

404, Mod. 72. Papeles al día

MOTOR "0" KM. - CHAPA Y PINTURA 10 PTS.

$ 12.000 y Fac.

Tratar en este Diario.

"MAIPU Cereales"

Rubén A. Santarone

Acopiador autorizado

JNG Nº 111.950

AGENTES: "LA PRIMERA"

Cía. Argentina de Seguros Generales

PLANTA DE SILOS - ALMACENAJE
SEMILLAS - PASTURAS
LIMPIEZA Y CLASIFICACION

SECAMOS MAIZ
COMPRAMOS MAIZ

Ruta Nº 2 - Km. 273,5 - T. E. 21550
MAIPU (Bs. As.)

"STOP" Automotores

LINEA COMPLETA 0 KM. IKA RENAULT, ENTREGA INMEDIATA

Ford Falcon, Modelo	1970-	Ford Falcon	1972	R-12 Modelo	1974
Ford Falcon 221, Futura	1974	R-6 Modelo	1976	Cupé Torino TS	1974
		R-12 TE	1978		

F. H. 62-0510. Atención: Sr. Jorge Manso

JUAN B. JUSTO Y LA RIOJA - MAR DEL PLATA

Juégase el Domingo la 6ta. Fecha del Preparación

El próximo domingo 5 se jugará en el Estadio Ricardo Otamendi, la 6ta. fecha del Campeonato Preparación 1983, que organiza la Liga Maipuense de Fútbol, y que por razones climáticas, fuera suspendida el anterior domingo, y en un todo de acuerdo con el siguiente fixture:

PRIMER PARTIDO: A partir de las 13.15 horas se medirán Atlético Maipú vs. Cultura de General Guido, actuando de réferee el Sr. Ernesto Ponce, acompañándolo como líneas: Ibarra y Carranza.

SEGUNDO PARTIDO: En horario fijado a las 14.45 horas, se enfrentarán Independiente vs. Sportivo Las Armas, bajo el arbitraje del Sr. Palavecino, a quien secundarán los señores Ponce y Di Paolo.

TERCER PARTIDO: En el último partido de la jornada y a partir de las 16.15 horas, cotejarán fuerzas Deportivo Maipú y Jorge Newbery, con la dirección del Sr. Di Paolo, a quien acompañarán como líneas Palavecino y Carranza.

TABLA DE POSICIONES: Cumplida la 5ta. fecha del campeonato, recordamos la tabla de posiciones del campeonato que es encabezada por Newbery con 8 puntos; 2do. Sportivo Las Armas con 7; 3ros. Independiente y Cultura de Gral. Guido con 5, Atlético Maipú 4; Deportivo Maipú 1; y Atlético Labardén 0. Jorge Newbery y Atlético Labardén han jugado 5 partidos, mientras que el resto solamente jugaron 4.

PASES CONCEDIDOS: Tuvieron entrada en la Secretaría de la Liga, los pedidos de pases efectuados oportunamente por el Club Deportivo Maipú, de los jugadores Jorge Alejandro Viglietti y Juan Antonio Irazábal, ambos pertenecían al Club América de Gral. Pirán, de la Liga de Mar Chiquita.

CAMBIO DE HORARIO: El presidente de la Liga Maipuense Sr. Horacio Di Paolo, nos ha comunicado que ha sugerido a los clubes, que el próximo domingo los partidos se inicien con 15 minutos de anticipación, es decir a las 13 horas, a fin de aprovechar las horas de luz solar.

Rodolfo J. Lakomcik

BELGRANO 229 - T. E. 21.636

Distribuidor exclusivo en Maipú y zona de: Vinos Cavic, Carlón, "La Simbólica", Supergas, Seven-Up; Yerba "La Simbólica", Agua Mineral "Manera", Jugos de Fruta 'Zany' y Mocoretá.

Buffet Club ATLETICO

ALSINA 420 - T. E. 21073

En un Nuevo Servicio les Brinda, el Resultado del Sorteo de la...

QUINIELA OFICIAL

1°	634	11°	423	6°	583	16°	276
2°	483	12°	018	7°	628	17°	764
3°	235	13°	229	8°	616	18°	473
4°	952	14°	950	9°	859	19°	237
5°	245	15°	054	10°	311	20°	610

Sandwiches Calientes - Hamburguesas y la tradicional "Picada" de los domingos

CEREALERA LA POSTA S. R. L.

PLANTA DE SILOS Y OFICINA: AYACUCHO Y SAN LORENZO
C. C. 33 - T. E. 21055 - Maipú (7160) Bs. As.

ACOPIO DE:
Cereales - Semillas - Pasturas en General

VENTA DE:
Fertilizantes - Máquina Clasificadora y Calibradora de Cereales (a su disposición)

MATERIALES RURALES:
Postes de acacia y quebracho de distintas medidas - Alambres - Varillas - Torniquetes en general

FABRICA DE:
Mangas - Tranqueras - Cargadores - Guardaganados, etc. (construcción de las mismas de acuerdo a vuestro pedido).

REPRESENTANTE DE:
Compañía de Seguros LA FRANCO ARGENTINA Sociedad Anónima

Sabado 22 Horas

BAILE POPULAR

Amenizan: "Oscar y sus Estrellas"

Club Independiente

Guillermo R. Baroni

Martillero Público

MADERO 1407 MAIPU

EN VENTA: Casa: habitación, tres dormitorios, cocina, recibidor, despensa y baño. Sobre pavimento, con agua corriente y cloacas. Excelente ubicación: Madero y De los Inmigrantes, a 100 mts. Ruta Nacional N° 2.

TERRENO: 10 x 50 mts. fondo, sobre aconchillado. Ubicación: Lavalle entre 9 de Julio y Colón.

SABADO 4 de JUNIO - 14.30 HORAS

EN RAMOS MEJIA Y COLON

Cocinas, Heladeras, Lavarropas, Camas, Colchones, J. Living, Estufas, Comedor 6 Sillas, Torniquetas doble y de aire, chapas y varios.

Municipalidad de Maipu

PROXIMOS VENCIMIENTOS DE IMPUESTOS

—o—

Alumbrado, Barrido y Limpieza

SEGUNDA CUOTA: 15/07/83 TERCERA CUOTA: 15/09/83 CUARTA CUOTA: 15/11/83

Tasa Reparación, Mantenimiento y Mejorado Red Vial

SEGUNDA CUOTA: 10/06/83 TERCERA CUOTA: 10/09/83 CUARTA CUOTA: 10/12/83

Tasa Inspección Seguridad é Higiene

Noviembre

MUSEO MUNICIPAL "KAKEL HUINCUL" Maipu Bs. As.

Licitan el 29 Pozos de Agua en Las Armas

En diversas oportunidades LA VOZ, se ha ocupado del problema de la falta de agua potable de la localidad de Las Armas, de nuestro partido, y haciéndonos eco del pedido de los pobladores del lugar, temas que por otra parte también ha sido considerado por las autoridades municipales.

Hoy, con honda satisfacción anunciamos que el S.P.A.R., dependiente del Ministerio de Obras Públicas de la Provincia de Buenos Aires, llamó a licitación pública (N° 150) para el próximo 29 de junio, para la obra "Ejecución de Pozos de Exploración de Fuentes de Aguas Subterráneas", en las localidades de Las Armas (Partido de Maipú), Salvador María (Lobos), (Smith (Carlos Casares) y Santa Teresita (Municipio Urbano de la Costa), y con un presupuesto oficial de $a. 253.176.

● OTRAS LICITACIONES

Mediante la licitación N° 151, se harán los mismos trabajos en las localidades de Cañada Seca, Germania, Blaquier y Tres Algarrobos, en los partidos de Gral. Villegas, Gral. Pinto y Carlos Tejedor, con un presupuesto oficial de $a. 253.176, y cuya apertura también se realizará el próximo 29|6|1983

● FN VIVORATA

Por otra parte y por licitación pública, que lleva el N° 151, también convocada para el 29 de junio de 1983, y con similar monto de $a. 253.176 se anunció que se harán trabajos similares en M. Cascallares (Tres Arroyos), Vivoratá (Mar Chiquita), San F de Bellocq (Tres Arroyos) y Atalaya (Magdalena).

DEBA: Gas natural a 36 partidos

Con el objeto de iniciar las gestiones conducentes al suministor de gas natural en los partidos comprendidos dentro del plan provincial respectivo, a partir de hoy y hasta el día 10, se reunirán con el administrador general de la Dirección de Energía, DEBA, Ing. Luis Pérez Aguirre, los jefes de las comunas incluídas en el mencionado plan.

DEBA viene elaborando este plan como consecuencia de precisas instrucciones impartidas por el gobernador Sr. Aguado que recoge las inquietudes que le manifestaran a ese respecto en sus visitas al interior bonaerense. Las directivas del titular del ejecutivo provincial apuntaban a la creación de un sistema que abarcará el mayor número posible de usuarios. Concluidos los estudios de factibilidad técnico-económicos por parte del ente electroenergético provincial, los mismos fueron aprobados por el titular del Ministerio de Obras Públicas Ing. Carlos M. Benaglia y elevados a la consideración del gobernador. Cabe señalar que, una característica saliente del proyecto la constituye el hecho de que el sistema contempla que los costos de infraestructura sean abonados íntegramente por los usuarios. Por último, se ha tomado conocimiento de que los partidos incluídos en el Plan Provincial de gas serían San Vicente, Alem, B. Mitre, Bragado, Brandsen, Bahía Blanca, Azul, Cañuelas, Capitán Sarmeinto, Carmen de Areco, Chacabuco, Chascomús, Chivilcoy, Gral. Arenales, Gral. Belgrano, Gral. Las Heras, Gral. Viamonte, Junín, Lincoln Marcos Paz, Mercedes, Gral. Alvarado, Navarro Pergamino, Gral. Paz, Rojas, Roque Pérez, San Antonio de Areco, San Andrés de Giles, Salto, Saladillo, Olavarría, Suipacha, Tapalqué, Veinticinco de Mayo y Nueve de Julio.

Lluvia: 18 Milímetros

La lluvia caída en nuestra ciudad, el sábado pasado fue de 18 milímetros. Con respecto al área rural y según nos informa la Cooperativa Agrícola Ganadera de Maipú, los registros fueron: San Antonio de Larovere 16; San José de Zubiarrain 24; La Isabel de Arce 20; El Destino de Z. de Larovere 20; La Magdalena de Ortiz Basualdo 22; San Camilo de Freije y Cía. 24; La Matilde de Ortiz Basualdo 28; Las Armas de Ortiz Basualdo 19 y Al Sol de Al Sol SCA. 23.

Adjudican Edificio Correos

En el día de ayer, al procederse a la inauguración del nuevo edificio de correos de Salsipuedes (Córdoba), el administrador de Encotel, coronel Carlos Alberto Zone, anunció, que fueron adjudicados recientemente, en la suma de $a. 1.410.000, la construcción de las nuevas sedes telepostales de las localidades de Maipú y 25 de Mayo (Pcia de Buenos Aires) y Cabrera y Sampacho (Córdoba).

LA VOZ

Año LXXX N° 21.393 | Edición de 12 Páginas | MAIPU Martes 7 de junio de 1983 | Tarifa reducida Concesión 609 | Precio del Ej. $ 1,50

Se Incendió un Colectivo Doble Piso en Maipú

El pasado viernes 3, siendo las 5.30 horas, a la altura del kilómetro 267 de la Ruta Nacional N° 2, y en jurisdicción de nuestra ciudad, se incendió totalmente un colectivo de la empresa "El Cóndor", vehículo N° 1004, Chapa S-448.943, y que estaba conducido por Ramón Tojo, a quien acompañaba Florentino Marcelino Ramírez, ambos argentinos, mayores de edad. El vehículo circulaba desde la Estación Retiro hacia la ciudad de Mar del Plata y con pasaje.

El incendio se habría producido por desperfectos en el sistema eléctrico de la unidad, cuya destrucción fue total. Por otra parte cabe destacar que no hubo que lamentar víctimas, ya que el pasaje logró apresuradamente abandonar el rodado, salvando también sus pertenencias, equipajes, etc., y continuando el viaje posteriormente, hacia la ciudad balnearia en otro colectivo de la empresa Costera Criolla.

Por razones de jurisdicción del hecho, intervino personal de la comisaría de Maipú, quien labro las actuaciones sumariales correspondientes, dando intervención al juez penal de la ciudad de Dolores, Dr. Miguel A. Villasol.

ROBO DE CUEROS DE NUTRIA

A raíz de la denuncia del vecino Carlos Daniel Llona, argentino, casado, mayor de edad, de la sustracción de 32 cueros de nutria y dos cuchillos, cuyo valor justipreció en la suma de $a. 1.100 una comisión policial de la comisaría de Maipú, logró esclarecre el hecho, deteniendo a su autor, que resultó ser Osvaldo Omar Palavecino, argentino, mayor de edad, y domiciliado en nuestra ciudad. El autor luego de confeccionado el sumario correspondiente, fue trasladado detenido y puesto a disposición del juez penal del Departamento Judicial de Dolores, Dr. Carlos Facio.

El Doctor De la Rúa en Nuestra Ciudad

El movimiento de Línea Nacional de la U.C.R. de Maipú, ha programado un acto público, para el próximo domingo 19 de junio, a las 18 horas. El mismo se realizará en las instalaciones del Club Independiente de nuestra ciudad.

En la oportunidad hará uso de la palabra el Dr. Fernando de la Rúa, precandidato a presidente de la Nación, por el movimiento de Línea Nacional, compartiendo con el Dr. Carlos Humberto Perette el binomio de dicho movimiento.

Cabe destacar que el Dr. De la Rúa hablará el mismo día, a las 13 horas, en la ciudad de Balcarce, y en horas de la noche en la ciudad de Dolores.

RENOVACION Y CAMBIO

El Movimiento de Renovación y Cambio de la U.C.R. de Maipú, realizará el próximo sábado 11 en el Club Independiente, a partir de las 15 horas, un acto público. El mismo contará con la presencia del Dr. Alejandro Armendáriz, proclamado como candidato a gobernador de la Provincia de Buenos Aires por el citado movimiento interno de la U.C.R.

CONTIN: ELIMINAR PROSCRIPCIONES

El presidente de la UCR, Carlos Contín, consideró "muy positiva para la democracia" la posibilidad de un indulto del gobierno militar a María Estela Martínez de Perón, pero rechazó la idea de que sea viciado un proceso de democratización en el que se mantengan la proscripción de la ex presidenta. Contín puntualizó que tanto un "indulto", posibilidad que dice estudiar el gobierno, o una "conmutación de penas", como pretenden los sectores verticalistas "no significa aceptar que haya habido una culpa, pero una medida de este tipo ayuda a que el país entre en la normalidad espiritual". El dirigente radical dijo que "las proscripciones políticas" deben ser "eliminadas totalmente" y que para lograrlo "hay que lograr las vías menos irritativas y que más convengan a todos".

Al preguntársele si creía que un proceso de democratización con la ex presidenta inhabilitada para ejercer sus derechos políticos era viciado, contestó enfáticamente que "de ninguna manera".

"Si comenzamos a buscar vicios —dijo Contín—, vamos a terminar viciando a todo el proceso de institucionalización y yo creo que el gran deseo de todos los argentinos es poder votar el 30 de octubre". Añadió que si el gobierno militar levanta las inhabilitaciones que pesan sobre la ex presidenta "será una medida muy positiva para la democracia y para todo el proceso anterior a la instauración de las instituciones democráticas".

El Club Atlético Organiza la Olimpíada Interclubes de 1983

(INFORMACION PAG. 12)

Subsidios para Trabajadores Rurales

La Caja de Subsidios Familiares para Empleados de Comercio, CASFEC, Agencia Mar del Plata, recuerda a los trabajadores rurales los derechos que les asisten para el cobro mensual de las asignaciones familiares.

Se señala al efecto, que para tener derecho a dichos beneficios los trabajadores de empresas agrícolas o ganaderas, y los estibadores de productos agrarios, deben haber prestado servicios con un mismo empleador durante un mínimo de 17 jornadas con 136 horas en el mes. El personal retribuído por rendimiento o a destajo, tiene derecho al beneficio cuando perciba en el mes una retribución no inferior a las dos terceras partes de la establecida para la categoría de peón general.

Asimismo se recuerda que, toda consulta, presentación de notas, pedido y/o entrega de formularios, deberá realizarse en esta Agencia, Santiago del Estero 2196, personalmente en el horario de 8 a 13.30 horas. o por correo, siendo requisito indispensable para dar curso a cualquier trámite, la consignación del número de inscripción.

Durante la 3ra. semana de cada mes C.A.S. F.E.C. dispone una guardia en la localidad de Gral. Madariaga, atendiendo de 15,30 a 18,00 horas en Terminal de Omnibus, Oficina Municipal de Bromatología.

—0—

Resultado de Rifa

La Cooperadora del Hogar de Ancianos de Maipú, comunica el resultado de la Rifa Bonaerense Municipal, aprobada por Decreto Nº 42 de fecha 1/3/83, de la Lotería Nacional del mes de mayo:

1er. Premio: Nº 761
2do. Premio: Nº 630
3er. Premio: Nº 437

ESCUELA NAC. NORMAL SUPERIOR DE MAIPU ASPIRANTES A INTERINATOS Y SUPLENCIAS

La Dirección de la Escuela Nacional Normal Superior comunica que de acuerdo a lo indicado por Resolución Nº 565 del 18|5|82 desde el 1 al 30 de junio se hallará abierta la inscripción para internatos y suplencias. Los interesados deberán presentarse por la Secretaría del Establecimiento. Alsina Sur de 9 a 11 y de 20 a 21.30 hs., con la siguiente documentación:

Fotocopia del certificado de estudios; Certificaciones de antiguedad y antecedentes. Además a partir de este año, deberá agregarse al legajo Certificado de Aptitud Física, requisito indispensable para poder elevar la inscripción a la Junta de Enseñanza Media Zona VI.

Diario LA VOZ
Registro Nacional de la Prop. Intelect.: 140.899
Adherido al Servicio de la Agencia TELAM
Asociado a ADEPA
Propietarios: Mabel S. de Elizondo, Juan J. Barbieri, Carlos D. Spina, Nicolás L. Galante y Ciro Macchi.
Corresponsal en Buenos Aires
Sr. Héctor R. Badié
Manuela Pedraza 5050
T.E. 51-4192 - BUENOS AIRES
Dirección y Redacción
SARMIENTO 357 - TELEFONO 21031

Dr. Horacio Dente
Oftalmología
Atiende en:
Asociación Clínica Quirúrgica de Maipú
Próxima visita: 1/6/83 a las 8.30 Hs.
BELGRANO Y LAPRIDA - T. E. 21140

VETERINARIA
Dr. Manuel Enrique Comesaña
SUEROS - VACUNAS - ANTISARNICOS
ANTIPARASITARIOS
ASESORAMIENTO PROFESIONAL
Diagnósticos - Tratamientos - Intervenciones
REPRESENTANTE DE:
"Fuerte Sancti Spíritu"
Líneas Completas de Laboratorios Responsables
ALSINA 243 TELEFONO 21284 MAIPU

Profesionales

Consultorio Dental
Dr. MIGUEL A. ZANADA
Odontólogo
Atiende Mutuales
Dr. ALBERTO DZIWAK
Especialista en Ortodoncia
Atiende: Miércoles 18/5/83
A. Lynch 627 Tel. 21681 Maipu

LUDOVICO H. FILLEAUDEAU
Especialista en Niños
Ex Médico del Hospital de Niños de La Plata
Pétre 774 Tel. 0267-5542
Gral. Madariaga

EDUARDO ALBERTO POZZO
Contador Público Nacional
Lavalle 919 Tel. 21639 Maipu

ARNOLDO DOMINGO GLARIA
Abogado
V. López 452 Tel. 21556 - 21071

ESTUDIO CONTABLE IMPOSITIVO
HECTOR PABLO FERNANDEZ
Contador Público Nacional
LAVALLE 896 - MAIPU

Laboratorio MAIPU
Análisis Clínicos - Atención de las Mutuales
Dr. PEDRO MARTIN
Bioquímico
Lavalle y Laprida Tel. 21040
Maipu

Dra. MABEL PEDRETTI de SEGRETIN
Bioquímica
Análisis Clínicos y Bacteriológico
Atención en domicilio
Mutuales
J. Lynch y Pellegrini
Teléfono 21712 Maipú

Lic. ELENA M. SANCHEZ
Psicóloga
Pedir turno a: T. E. 21-433
Atiende por Asociación ENTEL y BANCO PCIA. Bancaria y O.S.P.L.A.D.
Consultorio: MADERO 1247 MAIPU

Dr. MARIO A. SALOMON
Médico
Atiende de 16 a 20 hs.
Madero 396 - T.E. 21033
Maipú

MARTIN A. RAPPALLINI
NELIDA E. ALZA
Escribanos Públicos Nacionales
Madero 473 Tel. 21019 Maipú

Estudio Jurídico "FAHEY"
HORACIO G. FAHEY
CARLOS H. FAHEY
Abogados
Alsina 561
Teléfonos 21175 - 21268

Estudio Jurídico "Guma"
OSCAR L. GUMA
JULIO A. GUMA
Abogados
Belgrano 317 Tel. 21-031

ROBERTO LUIS RAMOS
Odontólogo
Moreno 380 - T.E. 21270

JORGE PAVESE
Ortodoncista
Atiende 1er. viernes de cada mes

ADALBERTO PAJON
Escribano Público
Registro de Contrato Nº 4
Atiende diariamente de 9 a 12 y de 16 a 19
Madero 216 Tel. 21151 Maipú

MAXIMO A. TOGNI
Escribano Público Nacional
Madero 853 Tel. 21070 Maipú

HUGO RODOLFO CIAFARDO
Procurador Nacional
Jubilaciones - Pensiones
Atiende de 16 a 20 horas
Los jueves
Madero 741 Maipú

LUIS ANGEL GRIECO
Abogado
Laprida 332 - Tel. 31526
MAIPU

M
P.A.M. s.r.l.
Productos Alimenticios "Marino"
Sociedad de Responsabilidad Limitada
Para sus Pastas Frescas
- Ravioles de verdura y carne
- Fideos de morrones
- Ravioles de ricota
- Ñoquis
- Fideos al huevo
- Fideos de espinaca
Nuevas Especialidades
- CANELONES DE VERDURA
- CANELONES DE RICOTA
- LASAGNAS RELLENAS
MADERO Y PELLEGRINI - T.E. 21034
MAIPU

MUSEO MUNICIPAL "KAKEL HUMPUL" Maipú BS

LA VOZ

DIARIO DE LA MAÑANA
Fundado el 3 de Setiembre de 1902
Director: JUAN P. CAPUTTO
Consejo de Redacción: Ing. JUAN J. BARBIERI, CARLOS D. SPINA Y JUAN J. ELIZONDO
Consejo de Administración: NICOLAS L. GALANTE Y RODOLFO C. MACCHI

Maipú, martes 7 de junio de 1983

Día del Periodista

El 7 de junio de 1810 salía el primer número de "La Gazeta", en la ciudad de Buenos Aires, y con ello se expandía el clamoreo de una convicción verdaderamente argentina, que alboreaba todavía con el grito magnífico del 25 de mayo de ese mismo año. El creador de este periódico era nada menos que el patriota Mariano Moreno.

El verbo moreniano no fue solamente una expresión o una intención, fue el grito y la sirena, la luz y la estela, la brújula y la esperanza, para los pueblos de América que buscaban su libertad. Moreno les dio un órgano periodístico que, sin ser el primero, fue sí el primero por la orientación fijada a su destino, ya que su concepción era que el periodismo debía ser un modelador de conciencias patrias, un remodelador de conciencias adormecidas o sumergidas después de tantos años de virreynato. La prensa tenía que ir resolviendo esos problemas y entrar con justicia, decencia, moral y verdad, en el alma de la ciudadanía. Por eso Moreno machacaba sobre la legalidad periodística, y lo decía con su palabra veraz y permanente.

Hoy, al festejarse en todo el ámbito de la República Argentina el Día del Periodista, los diversos medios existentes en el país, debemos tener presente la concepción del periodismo de Moreno, para tratar cada información, cada tema con verdadera objetividad y, para que el pueblo esté verdaderamente informado de lo que realmente ocurra, esa debe ser nuestra permanente e inclaudicable lucha.

Información Municipal de Maipú

La Oficina de Bienestar Social, comunica que los beneficiarios de Pensiones y Jubilaciones provenientes del Instituto de Previsión Social de la Provincia de Buenos Aires que hayan tramitado poderes, deberán proceder a su renovación semestral con anterioridad al 15 de junio del corriente año. Para ello deberán presentar ante esta oficina, la siguiente documentación:

a) Ultimo recibo de cobro (jubilación o pensión); b) Certificado de supervivencia extendido por autoridad policial. Agregando: N° de documento y N° de beneficio; c) Certificado médico: donde conste el diagnóstico del beneficiario, aclarando también: N° de documento y N° de beneficio; d) Datos completos del apoderado: Apellido y nombres, documento de identidad y domicilio.

Se aclara que el no cumplimiento del trámite, trae aparejado como consecuencia la baja automática del poder otorgado.

CURSO SOBRE INICIACION APICOLA: Según lo conversado en su oportunidad con autoridades municipales, el Servicio de Extensión del I.N.T.A. (Instituto Nacional de Tecnología Agropecuaria) de Balcarce colaborará con la comuna local en un curso sobre Iniciación Apícola.

Las condiciones que deberán reunir los inscriptos son las siguientes:

Nivel mínimo: 6to. grado; Edad: mayores de 16 años; Que deseen iniciarse en la actividad o que poseyendo colmenas, tengan no más de dos años de trabajo.

Los interesados podrán inscribirse en la mesa de entradas de la Municipalidad de Maipú de lunes a viernes en el horario de 7 00 a 12.30 horas, hasta el día miércoles 15 del corriente inclusive.

PRIMER SALON DE PINTURA CONVOCADO POR LA ALIANZA FRANCESA DE AZUL: La Alianza Francesa de Azul convoca a su Primer Salón de Pintura en ocasión de celebrarse los cien años de la creación de la institución matriz, en París en 1883, que será inaugurado en esa ciudad el día sábado 17 de setiembre próximo, a las 20 horas, en la Galería del Nuevo Banco del Azul (San Martín N° 540) con el auspicio de la entidad organizadora y cuyo reglamento, en sus puntos principales, se transcribe a continuación:

1) Las obras presentadas deberán aludir de algún modo aunque claramente, a Francia (paisajes, costumbres, historia, ciudades, monumentos, obras de arte, literatura, personalidades, símbolos, cultura en general.

2) Se podrán presentar hasta dos (2) obras originales e inéditas, cualquiera sea su técnica y estilo.

3) Los artistas concursantes argentinos o extranjeros, deberán acreditar dos (2) años de residencia en el país con mínimo.

4) Los premios a otorgarse serán: Primer premio nacional (adquisición): pesos argentinos cuatro mil ($a 4.000); Primer premio regional (Azul, Olavarría, Ayacucho, Bolívar; Tandil; Las Flores; Laprida; Saladillo; Tapalqué; Alvear; Juárez; Lamadrid y Rauch (adquisición): pesos argentinos dos mil ($a 2.000). Se otorgarán también hasta tres (3) menciones honoríficas.

5) El período de recepción de las obras comprende desde el 15 al 25 de agosto próximo, en la citada entidad bancaria. Los interesados en participar de este evento, podrán recabar información al respecto, así como el reglamento correspondiente, en la Oficina de Prensa de la Municipalidad de Maipú, de lunes a viernes en el horario de 7,00 a 12.30 hs. o dirigiéndose a la sede administrativa de la Alianza Francesa de Azul, Roca 682 (7300) - Azul.

Curso de Iniciación al "BATIK"

El Departamento de Actividades Estético-Expresiva de la Escuela Nacional Normal Superior, invita a realizar un curso sobre "BATIK". La palabra batik significa "escritura en cera" y es un procedimiento par estampar tejidos cubriéndolos parcialmente de cera y tiñiéndolos a continuación.

Tiene múltiples aplicaciones, se pueden realizar manteles, individuales, tapices, almohadones, colchas, vestidos, pañuelos, pantallas para lámparas, etc. El curso será dictado los días sábado 25 de junio, 2 de julio y el tercer sábado a confirmar. El horario en que se realizará será de 13.30 a 18 horas aproximadamente. Inscripción e informes en la Escuela Nacional Normal Superior de Maipú, Alsina sur, de 9 a 11 y de 20 a 22 horas.

Noticias de Gral. Guido

O CUMPLEAÑOS

Ayer cumplió años el niño Enzo Augusto Guillone.

—El día 6 cumplió años Héctor A. Guzmán.

—Hoy cumple años Gabriela Mabel Cortés.

—Hoy cumple años Alberto Aizpitarte.

—Mañana cumplen años las mellizas María Susana y María Alejandra Tormey.

DIARIO
«LA VOZ»
Necesita Promotor de Publicidad

Confitería DAN-MAR
de Daniel Moschini
Postres - Masas - Facturas
BELGRANO 424 — T. E. 21372 — MAIPU

BAILABLE
"KONBAY"
DIVIERTASE
VIERNES - SABADO Y DOMINGO
—o—
BELGRANO 333 - GENERAL GUIDO

SE NECESITAN CAMIONETAS O VEHICULOS PARA REPARTO
KEROSENE
Tratar Agencia Y. P. F.
ALEM 359 - T. E. 21507

Desde del 5 de Enero
UD. TIENE UNA CITA
Reapertura Restaurant
«CLUB SOCIAL»
—o—
Almuerzos - Cenas - Despedidas
Reuniones
NO FALTE, LO ESPERAMOS

SOCIALES

CUMPLEAÑOS

Hoy cumple años la Sra. Nelly Elizalde de Ibargurengoitia.

—Mañana cumple años la Sra. Sara Elena Iriarte de Amestoy.

—El día 3 cumplió años el Sr. Juan José Marino.

—El día 31 cumplió años la Srta. María Inés Etchelet Errecalde.

—Ayer cumplió años el Sr. Never Ferrara.

—El día 6 cumplió años el Sr. Marcelo Parisi.

—Hoy cumple años el Sr. Pablo Horacio Alza (Polo).

—Ayer cumplió años el Sr. Miguel Cases.

—Hoy cumple años el niño Leandro Pagliero.

—El día 4 cumplió años la niña Soledad Elorriaga.

—El día 5 cumplió años el Sr. Alberto Fulco.

—El día 6 cumplió años la Srta. Cristina Franchini.

—El día 3 cumplió años María Dolores Marino Bonavita.

—El día 3 cumplió 6 años María Eugenia Carrera

Dra. CARMEN GIORGI

Atenderá en el consultorio de la Dra. Silvia Cravero, Sarmiento 231, el próximo sábado 11, a las 14.30 horas.

SOCIALES DE LABARDEN

CUMPLEAÑOS

El día 10 cumple años la Srta. Carmen Roteta.

—El día 8 cumple años el Sr. Amilcar Iraola.

—o—

FALLECIMIENTOS

† **Francisca V. Algañaraz de Ferreyra.** Falleció en nuestra ciudad el pasado jueves, sus restos fueron inhumados en el cementerio local.

† **Jorge Anselmo Aguirre.** Falleció a los 47 años de edad, sus restos recibieron cristiana sepultura, en el día de ayer, a las 10 horas en el cementerio local.

† **Elvira Josefina Calvella de Arrospide.** Falleció a los 70 años de edad, en la ciudad de Dolores, sus restos fueron inhumados en el cementerio de dicha ciudad.

† **Rodolfo Marchissio (Fito).** Falleció recientemente en la ciudad de Neuquén, a los 49 años de edad. El extinto que revistaba como empleado ferroviario, supo recidir en nuestra ciudad, siendo un destacado deportista, ya que integró en calidad de arquero el primer equipo de fútbol del Club Ferroviario. Sus restos recibieron cristiana sepultura en la mencionada ciudad patagónica.

—o—

Mosaicos La Esperanza

de Domingo Narbarte

Granito Rojo	$ 31.—
Granito Amarillo	$ 22.—
Calcáreo Rojo	$ 18.50
Vereda	$ 18.50
Jaspeados	$ 25.50

Representante en Las Armas: Salvador González

Maderitas "Julián

VIDRIOS, CRISTALES Y ESPEJOS

VENDE E INSTALA

ESTANTERIAS METALICAS

RAPI-ESTANT

NECOCHEA 781 TEL. 21-577

PARA EL BUEN VESTIR DE LA MUJER

"El Mercado de las Pulgas"

BELGRANO 560 - MAIPU (Bs. As.)

Confitería Bailable

KAMIKAZE

Te esperamos

VIERNES, SABADOS y DOMINGOS

Moreno y Roca Gral. Pirán

Guillermo R. Baroni

Martillero Público

MADERO 1407 MAIPU

EN VENTA: Casa: habitación, tres dormitorios, cocina, recibidor, despensa y baño. Sobre pavimento, con agua corriente y cloacas. Excelente ubicación: Madero y De los Inmigrantes, a 100 mts. Ruta Nacional Nº 2.

TERRENO: 10 x 50 mts. fondo, sobre aconchillado. Ubicación: Lavalle entre 9 de Julio y Colón.

SABADO de JUNIO - 14.30 HORAS

EN RAMOS MEJIA Y COLON

Cocinas, Heladeras, Lavarropas, Camas, Colchones, J. Living, Estufas, Comedor 6 Sillas, Tornaquetas doble y de aire, chapas y varios.

ESTUDIO DE ARQUITECTURA

María Cristina Spina

Arquitecta

Matrícula CPI 20098

Proyectos y Dirección de Obras

Empadronamientos - Mensuras

Atención: Lunes, Miércoles y viernes de 17 a 20 horas

SARMIENTO 378 - MAIPU

Asociación Clínica Quirúrgica de Maipú

BELGRANO Y LAPEIDA T. E. 21140

Clínica Médica - Clínica Quirúrgica - Partos
Cirugía General - Niños - Radiología
Fisioterapia

— GUARDIA MEDICA PERMANENTE —

CUERPO PROFESIONAL:

Dra. Susana Goodwyn
Dr. López Osornio
Dr. Raúl Montalverne
Dr. Heriberto Muglia
Dra. Mabel Alvarez
Dr. Carlos Coudannes
Dr. Martín de Amézola
Dr. Alfredo Ducós (h)
Dr. Carlos Fahey

ESPECIALIDADES PERMANENTES:

Dr. Alfredo Ducós - Cirugía General
Dr. Carlos Corbalán - Ecografía obstétrica y Ginecológica
Dr. Juan M. Prieto - Pediatría

VISITAS ESPECIALIZADAS:

Dr. Horacio Dente: Oftalmología, 8.30 hs. 1/6/83
Dr. Rodríguez Sanmartino: Ortopedia y Traumatología
Dra. Cano, Dermatóloga, 14 hs. 14/6/83

SOLICITAR TURNO EN LA ADMINISTRACION

POSTES - VARILLAS - TORNAQUETAS - CORRALES - MANGAS
Y TODA LA LINEA DE ARTICULOS RURALES
NO DEJE DE CONSULTARNOS, HALLARA LOS MEJORES PRECIOS

ASERRADERO **EL INDEPENDIENTE**

de Heriberto Fernández Diorio y Cía.

Casa Central: Calle 1 Nº 566 Bañada

Sucursal: J. Lynch 1596 Teléf. 21488 MAIPU

AVISOS CLASIFICADOS

GIMNASIA RITMICA - Modeladora - Relajación de Yoga. Clases a domicilio o en grupo. Moreno 230 T. E. 21510.

DUEÑO vende terreno, calle Lavalle, entre 9 de Julio y Colón. 10 mts. de frente por 50 mts. de fondo. Tratar: Madero 1611.

VENDO: Antena TV., seminueva, con buster especial. Tratar: Moreno 526.

CLASES particulares para alumnos primarios. - Ayacucho 447 - T. E. 21273 - Maipú.

VENDO: autógena completa, con tubo de oxígeno. Tratar: Belgrano 87, T. E. 21669.

VENDO calefactor Eskabe a kerosene, con tanque 200 litros. Tratar: T. E. 21407, Ayacucho.

AGRADECERE devolución llaveros con varias llaves. Madero 328 - T. E. 21624.

NECESITO Departamento en alquiler. T. E. 21569.

SE DICTAN clases de dactilografía. Madero 495

COMPRO: Piano usado. Tratar: T. E. 21023

VENDO CASA: Sarmiento 849, entre Italia y España

COMPRO libros usados 3er. año, Julián Lynch 35.

Vendo Auto Peugeot

404, Mod. 72. Papeles al día

MOTOR "0" KM. - CHAPA Y PINTURA 10 PTS.

$ 12.000 y Fac.

Tratar en este Diario.

XX Campeonato Intercolegial de Tiro Orbea

La firma Orbea Argentina S.A., de acuerdo con los términos de la disposición N° 2, de la Dirección Nacional de Educación Física, Deportes y Recreación, dependiente del Ministerio de Cultura y Educación de la Nación, ha organizado el XX Campeonato Intercolegial Nacional Orbea, con Carabina 22

Cada colegio secundario puede presentar en las pruebas eliminatorias zonales, tiradores sin distinción de sexo, los que deberán presentarse con sus respectivos documentos de identidad y autorización escrita, con firma y sello de la Dirección del Establecimiento al que representan. La edad de los alumnos regulares participantes debe estar comprendida entre los 13 y 19 años, cumplidos al 31 de diciembre de 1983. Se entiende por alumnos regulares: los inscriptos, que además cursen estudios con asistencia normal a clase. Quienes se hallan cumpliendo el Servicio Militar Obligatorio u otra ocupación, serán admitidos siempre que se ajusten a la exigencia mencionada precedentemente.

Los deportistas tirarán en forma individual y de los resultados obtenidos se constituirá:

a) El equipo ganador, con la mayor suma de puntajes obtenidos por dos alumnos de la misma
b) El ganador individual: quien haya obtenido el mejor puntaje, sin distinción de sexo;
c) Ganadora categoría damas: la participante que haya obtenido el mejor puntaje, independientemente de los anteriores ítems a) y/o b).

A efectos de organización y de asegurar su participación, cada establecimiento educacional deberá enviar una nota a la institución sede, con 15 días de anticipación a la fecha de la tirada zonal, comunicando cantidad de participantes que presentara.

ELIMINATORIAS EN MAIPU

Se ha dispuesto dentro de la Región N° 8 (Pampeano-Bonaerense), que en la zona 3: Buenos Aires y en el Tiro Federal de Maipú, se harán las eliminatorias Pre-Zonal (el 25|6|83) e Intercolegial (28|8|83). En dichos eventos participarán escuelas de los partidos de [illegible]es, Gral. Madariaga, San Clemente del Tuyú, Mar de Ajó, Maipú, Castelli, Chascomús, Gral. Paz, San Miguel del Monte, General Belgrano y Ayacucho.

COSTAMAR S.R.L.

Horarios de Invierno

La Empresa Costamar S.R.L., se complace en anunciar su nuevo horario de invierno, a partir del 1º de abril de 1983, con dos servicios diarios entre Mar del Plata y Maipú, con los siguientes horarios:

Sale de Mar del Plata	12.15 y 19.00 hs.
Llega a Maipú	14.45 y 21.30 hs.
Sale de Maipú	11.30 y 17.30 hs.
Llega a Mar del Plata	14.00 y 20.00 hs.

Hostería "LA CHOZA"

- DESPEDIDAS
- CASAMIENTOS
- FIESTAS

CONSULTENOS SIN COMPROMISOS

QUEREMOS QUE UD. CON SU FAMILIA CONOZCA ESTE LUGAR, COMPROBARA EL CONFORT Y EXQUISITES DE SUS PLATOS, PRECIOS RAZONABLES Y DESCUENTOS A GENTE DE LA ZONA

Cruce Ruta 2 y 74 - LAS ARMAS

Bco. Provincia: Nuevo Sistema de Prestamo para Vivienda

Informó el Banco de la Provincia de Buenos Aires que a partir del 1º de junio y hasta el 29 de julio inclusive, podrán suscribirse los contratos correspondientes a la emisión 1983 del sistema de ahorro y préstamo para la vivienda en su casa central y en todas sus sucursales, con exclusión de las ubicadas en Capital Federal, por un monto mínimo de 10.000 pesos argentinos y hasta un máximo de 50.000, en múltiplos de 5.000 pesos de la moneda indicada, reservándose el banco el derecho de interrumpir, suspender o cancelar, durante dicho lapso, definitiva o transitoriamente la mencionada suscripción, en el momento que así lo juzgue oportuno. Cabe señalar, que, modificando la mecánica de emisiones anteriores, en la presente se realizará la adjudicación directa de contratos, es decir que se suspenderá la etapa previa de suscripción de solicitudes y por consecuencia, el sorteo de adjudicación respectivo. El período de ahorro para ambos planes, comenzará el 1-7-83, no aceptándose la suscripción de más de un contrato por persona.

Los créditos, que se otorgarán luego del período de ahorro correspondiente, serán destinados a la adquisición, construcción, ampliación, terminación o refacción de la vivienda para uso propio o locación, ubicada en la provincia de Buenos Aires, sin limitación de superficie cubierta ni antigüedad, contemplándose además, la cancelacón de hipoteca y sus intereses, gastos, costas y costos exceptuándose las constituidas a favor del banco, y la cobertura de mayores costos de obras financiadas con préstamo de la sección Crédito Hpotecario de la entidad crediticia bonaerense. Asimismo, podrán ser financiados los locales, complementarios de la vivienda, tales como consultorio, laboratorio, negocio, hasta un 20 por ciento de la superficie de la misma. Por otra parte los suscriptores tendrán la posibilidad de adelantar la percepción del préstamo mediante un crédito intermedio, que podrá ser solicitado luego del pago de la primera cuota de ahorro y podrá alcanzar hasta el 100 por ciento del monto de contrato, cancelándose al término del período de ahorro.

CARACTERISTICAS Y PLANES DEL SISTEMA

Los interesados podrán optar entre el plan I, mediante el cual deberán ahorrar durante 12 meses el 35 por ciento del monto del contrato, luego de lo cual tendrán acceso a un préstamo por el 65 por ciento restante a un interés del 40 por ciento anual vencido sobre saldos y un plazo de reembolso de 24 meses; o por el plan II, con un período de ahorro de 24 meses integrando el 25 por ciento del monto correspondiente, haciéndose acreedores al 75 por ciento restante a un interés del 20 por ciento anual vencido sobre saldos y con un plazo de reintegro de 36 meses. Cabe destacar, que el capital adeudado no será indexable y que las sumas ahorradas, en ambos planes, ganarán un interés del 7 por ciento anual, capitalizable mensualmente. Por su parte los intereses de los préstamos serán reajustables en manos a solo criterio del banco. Finalmente, cabe agregar que los suscriptores tendrán derecho a rescindir su contrato en cuyo caso les será devuelto el total del ahorro depositado más los intereses devengados.

—o—

Basurero Municipal

Antiguo problema de cada pueblo han sido los basureros municipales, el nuestro no escapa de esa situación, con el agravante que a pesar de los años continúa vigente.

En la administración del Sr. Osvaldo Mujica, se cercó su perímetro instalándose tranqueras en sus accesos. Hoy las mismas permanecen abiertas, permitiendo el ingreso de cerdos a su interior, con el consiguiente riesgo que ello significa, pues la basura se transforma en el alimento de los mismos, que luego serán segurametne destinados al consumo humano, por el peligro que ello significa para quienes lo hagan, con seguridad que alguna reglamentación ha de existir sobre este problema, hoy lo ponemos a la consideración de las autoridades que deben velar por la higiene y salud de la población.

Casa GIORGIS

Variedad en Cerámicos
Ladrillos Cerámicos
Cal, Cemento y Arena
Puertas y Ventanas

Moreno y Ramos Mejía
T. E. 21025 - Maipú

Vivero "Los Naranjos"
de LUIS ANGEL RAMELLINI
EXPOSICION Y VENTA
Calle Buenos Aires 992 - DOLORES
VENTA DE PLANTAS FRUTALES: FORESTALES DE ADORNO Y PARQUE
OFERTA ESPECIAL DE EUCALIPTUS; PINOS Y ALAMOS DE UNO, DOS, Y TRES AÑOS
PARA PLANTACIONES Y REVENDEDORES VEINTE POR CIENTO DE DESCUENTO.

Abel J. Cabello
Representantes exclusivo de
FABRICA ARGENTINA DE MATERIALES IMPERMEABILIZANTES
Para techos de zinc, loza y fibrocementos - Con garantía de fábrica por 10 años. Consulte precios sin compromiso
MADERO 841 MAIPU

"MAIPU Cereales"
Rubén A. Santarone
Acopiador autorizado
JNG Nº 111.950
AGENTES: "LA PRIMERA"
Cía. Argentina de Seguros Generales
PLANTA DE SILOS - ALMACENAJE
SEMILLAS - PASTURAS
LIMPIEZA Y CLASIFICACION
SECAMOS MAIZ
COMPRAMOS MAIZ
Ruta Nº 2 - Km. 273,5 - T. E. 21550
MAIPU (Bs. As.)

Lunes 6 de JUNIO, Gran liquidación de retazos, calzado en pares sueltos y prendas de vestir, para damas, hombres y niños; por renovación de stock
Grandes Tiendas CASA GOMEZ
A Precios Increibles, Compre Ahora.
DOLORES - NECOCHEA - MAIPU - GRAL. MADARIAGA - GRAL. PIRAN

MUSEO MUNICIPAL CARLOS HOMET

Las Elecciones Municipales en Nuestro Partido

A fin de informar a nuestros lectores, sobre los resultados de las distintas elecciones comunales en el Partido de Maipú, y en base a los archivos de LA VOZ, hoy traemos otros resultados.

En nuestro número del martes 31 de mayo, transcribiamos los guarismos correspondientes a las elecciones del 11 de marzo de 1973, en la cual fue elegido intendente municipal el Sr. Osvaldo C. Mujica (U.C.R.), del 7 de julio de 1963, resultando intendente el Sr. Luis M. Carrano (U.C.R.P.) y la del 18 de marzo de 1962 (por un error consignamos año 1972) y en la cual resultó reelegido como intendente el señor Juan José Elizondo.

● 14 DE MARZO DE 1965

Se renovó parcialmente tanto el Concejo Deliberante, como el Consejo Escolar, y los resultados fueron:

U.C.R.P.	2.461
Conservador Popular	1.777
Unión Popular	535
Socialista Democrático	206
U.C.R.I.	145
Udelpa	71
En blanco	304
Democristianos	11
TOTAL	5.512

Resultaron electos concejales: Ludovico M. Filleaudeau, Néstor Uría y Carlos C. Casado (U.C.R.P.); Carlos Coudannes y Juan J. Cacheiro, Conservador Popular) y Consejeros Escolares: Aníbal F. Rappallini, Raquel B. de Bufarini (U.C.R.P.) y María A. N. Guma (Conservador Popular).

● 28 DE MARZO DO 1960

En estas elecciones se renovó parcialmente l Concejo Deliberante, y los guarismos que arrojó la elección fueron:

Partido Conservador Popular	1.726
U.R.R. del Pueblo	1.686
U.C.R. Intransigente	538
Unión Conservadora	329
Socialista Democrático	154
En blanco	140
TOTAL	4.573

Cabe destacar que el padrón lo componían 5.792 sufragantes, votaron solamente alrededor del 78% y debido a las lluvias caídas desde 24 horas antes de la elección.

Fueron electos Concejales Municipales: Julio I. Guma, Alfredo J. Ducós y Ricardo C. Otamendi (Conservador Popular) y Juan J. Barbieri y Pedro E. González (U.C.R.P.) y Consejeros Escolares: María A. Guma y Santiago Sánchez Elía (Conservador Popular) y Juan Italo Spina (U.C.R.).

● 23 DE FEBRERO DE 1958

U.C.R. del Pueblo (Juan J. Elizondo)	1.726
Part. Conserv. Popular (J. Eduardo Macchi)	1.647
U.C.R. Intransigente (José M. Lago)	1.066
Demócratas (Dr. Horacio Fahey)	247
Socialistas (Raymundo Ferrante)	173
En blanco y anulados	322
TOTAL	5.191

Resultó electo intendente municipal el Sr. Juan J. Elizondo (U.C.R.P.) y el Consejo Deliberante, quedó integrado de la siguiente manera: Carlos D. Spina, Teodoro A. Eseverri, Ludovico M. Filleaudeau y Nicolás L. Galante (U.C.R.P.), Juan E. Gigena, Alfredo J. Ducós, Héctor J. Bozzano y Helvio E. Parisi (Conservador Popular) y Félix Helú y Alberto E. Benito (U.C.R.I.).

Por su parte resultaron electos Consejeros Escolares: Julio A. Ibargurengoitia, Raquel Filleaudeau de Bufarini (U.C.R.P.); Valentín Macchi y Horacio D. Otamendi (Conservador Popular) y Emilio V. Alavedra y María A. Alende de Coto (U.C.R.I.). Sufragó en esta elección el 91% de los inscriptos en el padrón.

● 24 DE ABRIL DE 1954

U.C.R. (Pedro E. González)	1.904
Partido Peronista (Eduardo Torres)	1.864
Partido Demócrata (Santiago Sánchez Elía	1.046
Anulados y observados	40
TOTAL	4.854

En esta elección votó, aproximadamente el 90 por ciento del electorado, resultando consagrado intendente municipal, el Sr. Pedro E. González. Por su parte el Concejo Deliberante estuvo integrado por: Nicolás L. Galante, Juan J. Barbieri, María Luisa Arrechea y Carlos C. Casado (U.C.R.) y, Braulio Antuña y Amadeo Marino (Partido Peronista).

—o—

Consejo Escolar

"El Consejo Escolar del distrito de Maipú, comunica que se ha recibido la nómina de los alumnos beneficiados por el Programa de Becas, Ley N° 9903|83, Decreto N° 34|83. Los interesados deberán pasar por sede del mismo, en horario de 13 a 18.30".

El Consejo Escolar de Maipú, comunica que por R. M. N° 394 se llama a Concurso de Títulos, Antecedentes y Oposición para cubrir con personal titular los cargos directivos vacantes en la Dirección de Educación Especial.

Plazo de inscripción: 7 al 21 de junio, a las 9 hs. Para mayores informes: dirigirse al Consejo Escolar: Alsina 476.

Transporte

"CENTRO"

FLETES - CARGAS - COMISIONES

MAIPU - MAR DEL PLATA

SALIDAS: LUNES Y JUEVES

J. LYNCH Y ALSINA - T.E. 21099

Autosocorro Vende

DODGE 1500, 1,8, modelo	1979
PEUGEOT 404, Diesel, modelo	1975
RASTROJERO Pick Up, modelo	1978
FORD F-100, Modelo 1965, mecánica	1973
RURAL DKW, modelo	1968
CAFETERA linda, modelo	1963
CHEVROLET Súper, modelo	1965
CHEVROLET de lujo, modelo	1939
M. BENZ 608, c/caja frigorífica, mod.	1978
CAMION Mercedes Benz 3500	
CAMION F-600, Diesel, modelo	1965
CAMION F-600, modelo	1956
1 JAULA vaquera con plato	
1 MOTO Java, 350cc., modelo	1980
1 MOTO Honda, 150cc., modelo	1966

LAMI PLAS GOTERAS, FILTRACIONES GRIETAS, RAJADURAS

Líder absoluto en impermeabilización

Se coloca sin necesidad de quitar materiales anteriores. Techos de zinc, terrazas, zótanos, piletas y cisternas, tanques de agua, tanques australianos, bebederos, silos, etc. El más moderno y revolucionario sistema para quitar las filtraciones de agua.

GARANTIA ESCRITA POR 10 AÑOS

Representante en la zona y colocación:

ADIGE CONSTRUCCIONES SRL.

Necochea 1094 - T. E. 21415 - MAIPU

TOMA Crush

SU SABOR NARANJA

OoO

Elaborada por Embotelladora MAIPU S. A.

Ruta 2 K. 274 - T. E. 21325 - MAIPU (Bs. As.)

Síntesis Informativa de la Zona

CUMPLIO 204 AÑOS LA CIUDAD DE CHASCOMUS

Fue evocado el día 30 de mayo el 204º aniversario de la fundación del fuerte San Juan Bautista de Chascomús, por parte del capitán Pedro Nicolás Escribano, al mando de una compañía de Blandengues de la Frontera, y la entronización de Nuestra Señora de la Merced y Juan el Bautista, como patronos de aquella avanzada de la civilización hacia la frontera sur del Virreinato del Río de la Plata. En un sencillo acto realizado en el interior de la Escuela Nº 5, debido a la inclemencia del tiempo se conmemoró el acontecimiento citado.

La ceremonia contó con la presencia de la totalidad del alumnado de esa escuela y abanderados y escoltas de los establecimientos educativos primarios y secundarios de la ciudad.

Estuvieron presentes en el lugar, el Intendente Municipal del partido, ingeniero Jorge Girado, el Obispo de Chascomús, Monseñor José María Montes, autoridades municipales, educativas y policiales, iniciándose el acto con la entonación del Himno Nacional. Con posterioridad, el Intendente Municipal y el secretario de Gobierno en compañía de otros funcionarios, depositaron una ofrenda al pie del monumento evocativo del capitán de Blandengues, don Pedro Nicolás Escribano, para retornar a la escuela, donde se refirió a la fecha el director de Cultura de la Municipalidad, señor Miguel Angel Saulo. A las 18 se llevó a cabo un oficio religioso en la Iglesia Catedral, celebrado por el Vicario General de la Diócesis, Mons. Pedro Leonhart.

ADJUDICARON OBRAS DE ILUMINACION

AYACUCHO: El Departamento Ejecutivo de la Municipalidad de Ayacucho, tras el estudio efectuado de las distintas ofertas presentadas, adjudicó la obra de iluminación de la avenida Colón de esta ciudad. Resultaron favorecidas la empresa local Electro Luimar, que tendrá a su cargo la compra de 33 artefactos completos de iluminación Strand RC 380, equipados con Lucalox de 150 watts sodio alta presión LU 150, todo por una suma de 217 millones 800.000 pesos, y la empresa Tubos y Perfiles S.A., de la Capital Federal, que le fue adjudicada la compra de 33 columnas para alumbrado público modelo T2-1372, tipo 8178, en la suma de 287.100.000 pesos. En consecuencia, la inversión para esta importante obra asciende a la suma de 504.900.000 pesos.

ASAMBLEA DE LA COOPERATIVA

VILLA GESELL: Realizó asamblea general ordinaria la Cooperativa Eléctrica y de servicios públicos, renovando sus autoridades y considerando varios temas. La asamblea duró 13 horas y la renovación de autoridades fue hecha mediante el voto de los presentes y arrojó el siguiente resultado: Lista Nº 3, 367 votos (apoyada por Linea Nacional y Renovación y Cambio de la UCR); Lista Nº 2, 214 votos (apoyada por el Justicialismo); Lista Nº 3, 36 votos (apoyaba oficialismo) y la Lista Nº 4, 21 votos (apoyada por radicales dicidentes).

PAVIMENTACION DE 212 CUADRAS

TANDIL: El intendente municipal de Tandil, teniente coronel (RE) Julio José Zanatelli, mantuvo una reunión con sus colaboradores, con quienes analizó temas relacionados con la ejecución del plan de pavimentación de 212 cuadras, que se está llevando a cabo en esa ciudad. En la oportunidad el jefe comunal impartió directivas tendientes a la aceleración de las obras —actualmente se está trabajando en la calle Franklin y Rauch del barrio FATICA— ya que es intención de las actuales autoridades, lograr la pavimentación de 75 cuadras en lo que resta del año y enero de 1984, antes de que asuman las nuevas autoridades constitucionales.

OBRAS DE DESAGUES EN CHASCOMUS

CHASCOMUS: Autoridades comunales de Chascomús, encabezadas por el intendente municipal realizaron una breve reunión en la localidad de Lezama y posteriormente, recorrieron las obras en construcción del canal que une la citada ciudad con el río Salado y que servirá para el drenaje de las aguas de la zona donde atraviesa el canal. Según información brindada por la Municipalidad de Chascomús, la obra está siendo ejecutada por esa comuna por convenio con la Dirección de Hidráulica, que ha provisto los equipos y a un mes de iniciado se llevan realizado 3.200 metros de extensión.

Con respecto a las características de esta vía hidráulica, tendrá 4 metros de ancho en su base y 10 metros cuya construcción supone importantes movimientos de tierra. Destacóse además que desde hace aproximadamente un año y como consecuencia de lo establecido en la ley Nº 9694, la comuna se ha hecho cargo de trabajos de limpieza en los canales de la red secundaria, habiendo concluido la tarea iniciada en la zona de Manantiales, donde se ejercitó la limpieza de cuatro canales en un trayecto de alrededor de 26 mil metros, con movimientos de tierra del orden de los 18.000 metros cúbicos.

NUEVA DENOMINACION

MAR DEL TUYU: A partir del 13 de mayo el hasta entonces Municipio Urbano de la Costa, pasó a denominarse Partido de la Costa, según lo indica la ley 9.949 sancionada por el gobernador de la Provincia de Buenos Aires, Jorge Aguado.

En la citada norma legal se consigna que "visto lo actuado en el expediente Nº 2240-503|83, y el Decreto Nacional Nº 877|80; en ejercicio de las facultades legislativas conferidas por la Junta Militar, el gobernador de la Provincia sanciona y promulga con fuerza de ley: Artículo 1º — Sustitúyense las denominaciones de los Partidos creados por las leyes 9024 y 9245, por las siguientes: a) El "Municipio Urbano de la Costa" llevará el nombre de "Partido de la Costa"; b). "Municipio Urbano de Pinamar" llevará el nombre de "Partido de Pinamar"; c). El "Municipio Urbano de Villa Gesell" llevará el nombre de "Partido de Villa Gesell"; d) El "Municipio Urbano de Monte Hermoso" llevará el nombre de "Partido de Monte Hermoso".

"La creación de los Municipios Urbanos de la Costa, de Pinamar, de Villa Gesell y de Monte Hermoso —se señala "en los considerando de la ley 9949— procuró dar una respuesat eficaz para el gobierno local de zona que representaban características propias". Teniendo ello en cuenta —se puntualiza finalmente— resulta conveniente adecuará su designación, respetando su tradicional denominación geográfica pero eliminando toda caracterización que pudiera sugerir una diferencia de naturaleza política o institucional respecto de los restantes Partidos".

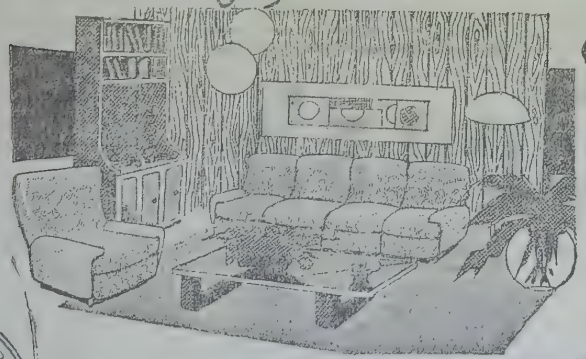

U.C.R.

Línea Nacional en Marcha

La Llevaremos a la Victoria

VAMOS con las BANDERAS de

Ricardo Balbín

La Unión de los Argentinos, la Vida en Paz y la defensa de las Instituciones que la UNION CIVICA RADICAL no abandonará jamás.

Asegure su PARTICIPACION votando

De la Rúa-Perette

Tróccoli - Recio

MUSEO MUNICIPAL — KAKEL HUINCUL — Malpu Bs As

PREVENCION SOBRE TRIQUINOSIS

La triquinosis es una enfermedad de los cerdos y el hombre sumamente peligrosa que se ha visto con regular frecuencia en esta zona del país. La enfermedad es causada por un parásito (Trichinella Spiralis) de unos cuatro milímetros de longitud, de forma alragada, que tiene como huésped habitual al cerdo y se aloja en los músculos de esos animales. En los porcinos pasa inadvertida la enfermedad, y su hallazgo generalmente se produce al examen de la inspección veterinaria de los mataderos y frigoríficos.

Es de hacer notar que en el ser humano es una enfermedad parasitaria que puede ser muy grave de acuerdo al grado de infección. Esta parasitosis comienza cuando el cerdo ingiere carne infectada con embriones vivos de Trichinella Spiralis de otros cerdos o ratas infectadas. Luego de unos días la hembra de los parásitos que se alojan en las paredes de los intestinos liberan los nuevos parásitos (embriones) que por medio de los vasos linfáticos entran en la circulación sanguínea y se localizan en los músculos del animal parasitado, siendo los de mayor irrigación los más afectados, pero el corazón y los músculos lisos no son parasitados. Cada hembra produce de 1000 a 15000 triquinas jóvenes. Además del cerdo pueden ser afectados bajo la misma forma el hombre, el perro, el gato, el ratón, la rata y el peludo. El hombre se contagia con la ingestión de carnes infectadas de cerdo por larvas de triquina, haciéndose notar que la salazón y el ahumado no destruye al parasito que está dentro de los músculos. Por esta razón se deduce que el jamón crudo, pancetas ahumadas y embutidos de cerdos enfermos son elementos que automáticamente ocasionan al hombre esta grave enfermedad si son ingeridos. Debe tenerse presente que de rata a rata se mantiene una infección en un criadero de cerdos con poca higiene ya que en los mencionados roedores es muy común el canibalismo.

Debido a que en esta zona han aparecido varios focos en los últimos años y que con realizar estrictas medidas de higiene en los criaderos y en las comidas de los cerdos sería suficiente para disminuir la posibilidad que exista triquinosis.

Se recomenda, que en caso de realizar faenas en el ámbito rural, bajo ninguna circunstancia debe dejarse de realizar el análisis del cerdo por más gordo que esté o más apariencia de sano que tenga, enviando a tal efecto muestras de músculos de la quijada, de los de abajo de la lengua, de la entraña y de las costillas del animal.

Dueño Vende

Confiteria

"CALBER"

Acepto valores o bienes en pago

Señor Ganadero

Le ofrecemos nuevo ANTISARNICO a base de Lindane, controla sarna, piojo y melofago de los ovinos.

Un precio excepcional $a 99 el litro

Proporción 1 en 1000 litros de agua.

Berta M. Figueroa de Mujica

E HIJOS S.R.L.

AGENTES Y.P.F. - MAIPU

Julio R. Donna y Cía.

BS. AIRES 278 - T. E. 7365 - DOLORES

OFRECEMOS EN VENTA PARTICUAR

150 Hectáreas de muy Buen Campo de Cría

Ubicado en SANTO DOMINGO, PDO. DE MAIPU, sobre camino de tierra, de Santo Domingo a Segurola, muy buena ubicación, posee molino, tanque, bebederos, y manga en regular estado, recomendamos esta operación por tratarse de una fracción de buen campo de cría, sano, muy buen agua, y a un PRECIO MUY CONVENIENTE. Por revisación o consulta dirigirse a nuestras oficinas.

Julio R. Donna y Cía.

REMATES - FERIAS - COMISIONES

BS. AIRES 278 T. E. 7365 DOLORES

Próximos remates en:

14 DE JUNIO: GRAL. CONESA

400 Vacunos

300 Lanares

Representante en General Guido

Dr. DOMINGO MALAGAMBA

Juan José Battistessa

Castelli 152 T. E. 2334 y 7659 Dolores

Anuncia su próximo remate:

- DOLORES:

MARTES 7 de JUNIO

— 1.250 VACUNOS —

200 Vacas, vaquillonas y novillos gordos,
150 Vacas conserva,
150 Novillos 2 años 30|60 días,
300 Terneros,
200 Terneras,
170 Vacas secas con garantía preñez,
40 Vacas con 40 crías,
30 Capones Romney Marsh.

LAZCANO S. R. L.

Remates - Comisiones - Administraciones ALSINA 234 - T. E. 21594 - MAIPU

Anuncia su Próximo Remate para el Viernes

24 de Junio *con Gordo, Invernada y Cría*

Al Contado y con Plazo

Marusan S.R.L.

CARNICERIA - FCA. DE CHACINADOS

ALSINA 234 RAMOS MEJIA 850

FABRICA DE CHACINADOS Y CARNICERIA, CHORIZOS SECOS Y JAMON CRUDO CASERO Y CARNES DE CALIDAD EN CERDOS, LANAR Y VACUNOS.

SUPERMERCADO: PRECIOS INCOMPARABLES AL CONTADO

ISSARA: Programa Materno Infantil

Considerando el carácter prioritario que debe tener la protección de la salud materno infantil, —aspecto que constituye una necesidad insoslayable de la seguridad social en el ámbito rural— la intervención del Instituto de Servicios Sociales para las Actividades Rurales y Afines (ISSARA), aprobó la resolución Nº 1424|83 por la que se establece un Programa Materno Infantil.

El mismo incluye el control del embarazo, con las respectivas consultas médicas, odontológicas, controles de laboratorio, vacunación, atención del partido, del recién nacido y su seguimiento y vacunación durante el primer año de vida, todo ello sin cargo. Los beneficiarios del ISSARA que se encuentren en condiciones legales y reglamentarias de requerir tales prestaciones, podrán hacerlo a partir del 1º de julio próximo, fecha en la cual comenzará a regir el citado programa asistencial.

Mientras tanto pueden solicitarse informes en las Gerencias Regionales, Delegaciones Provinciaels, Agencias y Bocas de Expendio del ISSARA más próximas al domicilio de los interesados.

Edicto Fondo Comercio

POR CINCO DIAS. — Se comunica que Horquídea Ethel Durrels de Sala, por sí y como apoderada de Antonio Ismael VANZATO o BENSATO, y doña Graciela Susana SALA y doña María Luján SALA (como únicas herederas de Domingo Wáshington SALA): VENDEN Y TRANSFIEREN al señor Juan Carlos GIORGIS, el negocio de Panadería y su fondo de comercio, libre de todo pasivo y personal, conocido por "Sala y Bensato", y sito en esquina calles Moreno y Belgrano, de la ciudad de MAIPU. Reclamos de Ley: en el mismo negocio: Belgrano y Moreno, Maipú, F. C. Roca.

Horquídea E. D. de Sala — L. C. Nº 541.008
Graciela S. Sala — L. C. Nº 5.972.837
María Luján Sala — L. C. Nº 5.972.834
Juan Carlos Giorgis — L. E. Nº 5.318.036

TURNOS DE FARMACIAS

DEL PUEBLO: del 4/6 al 11/6
SCHIJMAN: del 11/6 al 18/6
PARISI: del 18/6 al 25/6
DEL PUEBLO: del 25/6 al 2/7

Cartelera Cinematográfica

JOCKEY CLUB

RIVADAVIA 555 — TELEF. 21021

VIERNES 10 AL DOMINGO 12 - NOCHE 21.15 Hs.

Un drama romántico y de grandes aventuras!

"LAS HERMANAS DINAMITAS"

FERNANDO ESTESO Y ANDRES PAJARES en:

"YO HICE A ROQUE III"

En cierto tipo de combates nunca tira la toalla

Dueño Vende Casa

2 hab. cocina, baño, comedor, garaje, habit. servicio, asfalto, agua corriente, cloacas, calefacción e instalación de gas. Seminueva. Tratar:

MORENO 638 ó Despensa Carlitos

RELOJERIA

"LA FAVORITA"

AGENTE CITIZEN - SEYKO - ORIENT

Cotización ORO Y DOLAR

MADERO 661 — MAIPU

ARGEN-GAS

Planta Envasadora Gas Licuado

Distribuidores en Toda la Zona

RUTA 2 - KILOMETRO 274

TELEFONO 21398 - MAIPU (Bs. As.)

Se Vende

Casa de Dos Plantas

Pta. baja: Salón, habitación, cocina, baño y garaje 2 coches. Pta. Alta: Living, 2 dormitorios, baño, comedor, cocina y terraza. Tratar: Sarmiento 298.

Estación de Servicio

SHELL

DE

LAROVERE Hnos.

LAVALLE Y RUTA Nº 2

T. E. 21114

(7160) MAIPU

INGLES

Una necesidad de hoy para el futuro

Cursos I. L. I. M.

(Filial Maipú del E. I. Mar del Plata no oficial)

PROFICIENCY Y MICHIGAN, EE.UU

Informes e inscripción

Inst. Sec. Mauro Golé

Continúa abierta la inscripción de 18 a 20 horas.

Agro Veterinaria Maipú

Dr. Néstor Daniel Galván
Director Técnico

—o—

Disponemos de Vacuna Antiaftosa

(EN CANTIDAD SUFICIENTE)

—o—

Alsina 234 (Esc. Lazcano S.R.L.)
T. E. 21127 - MAIPU

Cooperativa Agrícola Ganadera de Maipú

COMERCIALICE SUS GRANOS POR INTERMEDIO DE SU COOPERATIVA

PROVEEDURIA - SEGUROS - - SEMILLAS Y FORRAJES

CONSULTE: SE BENEFICIARA

LAVALLE Y SARMIENTO — T. E. 21173 — MAIPU

MUSEO MUNICIPAL "KAKEL HUINCUL" Maipú Bs. As.

Olimpíada 1983 Organizada por el Club Atlético de Maipú

El próximo viernes 10, comenzará en nuestra ciudad una Olimpíada Interclubes, organizada por el Club Atlético, y que contará con la participación además de los organizadores, de los clubes de nuestra ciudad: Ferroviario, Deportivo, Newbery, Social e Independiente.

Han sido incluídas en la misma cincuenta categorías, entre las que figuran disciplinas deportivas, juegos de salón y destreza, etc., en un todo de acuerdo al siguiente detalle:

1) Truco por Parejas; 2) Truco por Trios; 3) Mus de parejas; 4) Mus por trios; 5) Canasta (Damas); 6) Canasta (Caballeros); 7) Escoba de 15; 8) Generala común (por parejas); 9) Generala obligada; 10) Juego de Damas; 11) Ajedrez (Categoría juveniles hasta 18 años); 12) Ajedrez (Categoría libres); 13) Pull (Categoría libre o mixta por parejas); 14) Billa (por parejas); 15) Carambola libre (Individual); 16) Casín (por parejas); 17) Ping-Pong (Caballeros); 18) Concurso de tejido a 2 agujas (Damas 50 años en adelante); 19) Bochas (por parejas); 20) Pelota a Paleta (por parejas, categoría juvenil, hasta 18 años); 21) Pelota a Paleta (categoría libre, jugadores inactivos de campeonatos por lo menos 1 año); 22) Patín (Categoría libre varones, mayores de 20 años); 23) Pesca (con lanchas en la laguna Kakel Huincul, y a la pieza de más peso); 24) Pesca (iguales condiciones, pero a la mayor cantidad de piezas); 25) Carrera de obstáculos (sobre plaza San Martín); 26) Carrera de Regularidad; 27) Tiro al blanco (calibre 22 a 50 metros); 28) Tiro al blanco a la liebre (50 mts. calibre 22); 29) Carrera Tipo Martón (edad libre, categoría varones); 30) Carrera 100 mts., llanos (hasta 12 años varones); 31) Carrera 100 mts. llanos (de 13 a 16 años varones): 32) Carrera 100 mts., llanos (17 años en adelante, viernes, no podrán participar corredores que hayan corrido oficialmente en los últimos 24 meses); 33) Carrera 80 mts., llanos (mujeres, hasta 14 años); 34) Carrera 80 mts. llanos (mujeres 15 años en adelante, igual prohibición 32); 35) Ciclismo (varones hasta 12 años, igual prohibición 32); 36) Ciclismo (varones 13 años en adelante, igual prohibición 32); 37) Básquet (varones); 38) Voley (Varones); 39) Voley (damas); 40) Cinchada (hasta 12 años varones); 41) Cinchada (hasta 18 años de edad varones); 42) Cinchada (categoría libre): 43) Baby Fútbol (hasta 12 años cumplidos 31|12|82); 44) Papy Fótbol (jugadores 30 años en adelante, inactivos los últimos 24 meses); 45) Fútbol (inactivos últimos 24 meses); 46) Preguntas y respuestas (hasta 7° grado Geografía Argentina); 47) Preguntas y respuestas (15 a 18 años tema: Historia Argentina); 48) Preguntas y respuestas (Tema Historia Universal, 3er. y 4to. año); 49) Preguntas y respuestas (5° año, Geografía Argentina; 50) Preguntas y respuestas (historia de Maipú, se toma como referencia libros escritos por los señores Jua. J. Ba bieri e Iver Gramigna).

PUNTAJE

Las pruebas a disputar son 50, y estarán en juego 1000 puntos, ya que en cada disciplina habrá: al 1°) 10 puntos; al 2) 6 ntos; al 3°) 3 puntos y al 4°) 1 punto.

Podrán participar por las distintas instituciones sus respectivos socios, o bien si por algún motivo especial algún club no pudiera completar su plantel, solamente lo podrá integrar por personas que residan en Maipú, con una antiguedad no menor de 12 meses al comienzo de las competencias.

Ningún jugador en forma individual podrá competir en esta Olimpíada, representando a dos instituciones al mismo tiempo, en distintas categorías, a excepción de ajedrez y pelota a paleta.

Rock Lang Ganó en San Isidro

El caballo Rock Lang (2 años por Langword y Pichi Bonirock) con la monta de J. Juárez, triunfó el domingo en la novena carrera, disputada en el Hipódromo de San Isidro.

El triunfador empleó para la prueba de 1.000 metros un tiempo de 58s. 2|5, ganando por la cabeza, y pagando $ 2,35, $ 1,65 y $ 1,20. Cabe destacar que Rock Lang representa a la caballeriza maipuense "Don Bernardo".

J. Camino, Tres Años en Primera

El sábado junto con el triunfo de Estudiantes sobre Independiente, por el primer partido de la final del Nacional, también se cumplieron tres años, del debut oficial en la primera pincharrata, de nuestro gran representan: JULIAN CAMINO.

Fue un 4 de junio de 1980 en Núñez, juegan River Plate y Estudiantes, por el local varios campeones del mundo: Fillol. Passarella, Alonso... por Estudiantes vamos a recordar su alineación: Bertero; Julián Camino, Baigorria, Brown y Herrera; Galván. Russo y Coudannes. Got tardi. Fortunato y Patricio Hernández. Desde esa noche la camiseta N° 4, luego N° 2 recordemos conformó Estudiates su alineación, correlativamente del 1 a 11, por ello Julián Camino desde entonces, es dueño con todos sus derechos de dicha casaca.

Convendría también recordar, a un hombre que le permitió ascender a primera división, 3er. domingo de octubre, día de la madre, en Quilmes juega el equipo cervecero y Estuidantes de La Plata, faltan 10 minutos para finalizar el partido, y el D.T. de entonces, Juan E. Urriolabeitya, dispone que ingrese Camino por Wagner, esto acontecía en el año 1979, y Julián ese año se consagraría como campeón de 4ta. división.

Desde allí hasta el presente, un sin fin de éxitos han acompañado la estupenda labor de Julián Camino, campeón de 1982 Copa Libertadores de América, nominado para la Selección Mayor, e indicado como el mejor N° 2 por los cronistas especializados.

Por ello hoy recordamos el debut en primera división, de un maipuense que nunca se olvida de su pago chico. **NEVER**

SUSPENDIO LA LIGA

A raíz de las lluvias caídas el sábado 4, la comisión de field de la Liga Maipuense de Fútbol, luego de hacerse presente en el Estadio Ricardo Otamendi, en horas de la mañana del domingo, resolvió suspender la 6ta. fecha del torneo Preparación.

USTED, QUE PAGA SUS IMPUESTOS,
ESTA TRANQUILO
LE RECORDAMOS LOS PROXIMOS VENCIMIENTOS.

RENTAS

Ingresos Brutos
Convenio Multilateral.

6 DE JUNIO: Vence el plazo para el pago del anticipo correspondiente a abril de 1983.

Impuesto Inmobiliario.

6 DE JUNIO: Vencen partidas impares.
10 DE JUNIO: Vencen partidas pares.
2da. cuota

Provincia de Buenos Aires

DIRECCION PROVINCIAL DE RENTAS

"STOP" Automotores

LINEA COMPLETA 0 KM. IKA RENAULT, ENTREGA INMEDIATA

Ford Falcon, Modelo	1970-	Ford Falcon	1972	R-12 Modelo	1974
Ford Falcon 221, Futura	1974	R-6 Modelo	1976	Cupé Torino TS	1974
		R-12 TE	1978		

T. E. 82-0510. Atención: Sr. Jorge Manzo

JUAN B. JUSTO Y LA RIOJA - MAR DEL PLATA

Las Eliminatorias del Fútbol Infantil Provincial

En su última reunión la Liga de Fútbol de la Provincia de Buenos Aires a establecido las fechas de las eliminatorias, de las categorías 1970, 1971 y 1972.

GRUPO 3: Este grupo ha sido subdividido en dos zonas a saber: ZONA A: La componen Liga Rauchense de Fútbol, Deportivo San José de Tandil, Gimnasia y Esgrima de Tandil y Ferroviarios de Balcarce. ZONA B: Jorge Newbery de Maipú, Independiente de Maipú, Ferrocarril Sud de Tandil y Jorge Newbery de Tandil.

PROGRAMA DE PARTIDOS ZONA B: Jugarán 3 partidos, comenzando por la categoría 1972, luego 1971 y 1970, y de acuerdo con el siguiente fixture:

6 ó 7 de agosto: Newbery (Tandil) vs. Newbery Maipú) y Ferrocarril Sud (Tandil) vs. Independiente (Maipú); 13 ó 14 de agosto: Independiente vs. Newbery (Maipú) y Newbery vs. Ferrocarril Sud (Tandil); 20 ó 21 de agosto: Ferrocarril Sud (Tandil) vs. Newbery (Maipú) e Independiente (Maipú) vs. Newbery (Tandil).

Los nombrados en primer término serán locales. Las revanchas se jugarán en las fechas que se determinan a continuación: siendo locales los que anteriormente fueron visitantes: 1ra. FECHA: 27 ó 28 de agosto; 2da. FECHA: 3 ó 4 de Setiembre y 3ra. FECHA: 10 ú 11 de setiembre.

Cabe destacar que la programación efectuada por la Liga tiene la disyuntiva de que los participantes pueden elegir jugar sábado o domingo, y en caso de no ponerse da acuerdo se jugará el día que el club que sea local elija.

FINALES: También se determinó que las finales se disputarán, en fechas a confirmar entre los meses de octubre y noviembre, y que las sedes serán: Clase 1970: Club Alumni de 25 de Mayo; 1971: Racing de Carhué y 1972: Escuela Municipal de Fútbol de Benito Juárez.

RECONOCIMIENTO: Cabe destacar que la Liga ha sido reconocida por la Subsecretaría de Deportes y Turismo de la Provincia de Buenos Aires, se tratará de anexar las ciudades que faltan de la Provincia, y a partir del próximo año será Federación en lugar de Liga, con la posibilidad de que los torneos sean ausipiciados por dicha subsecretaría.

—o—

Buffet Club ATLETICO

ALSINA 420 - T. E. 21073

En un Nuevo Servicio les Brinda, el Resultado del Sorteo de la...

QUINIELA OFICIAL

1° .. 024	11° .. 961	6° .. 788	16° .. 048
2° .. 202	12° .. 553	7° .. 593	17° .. 607
3° .. 632	13° .. 461	8° .. 187	18° .. 331
4° .. 791	14° .. 050	9° .. 298	19° .. 339
5° .. 798	15° .. 173	10° .. 577	20° .. 658

Sándwiches Calientes - Hamburguesas y la tradicional "Picada" de los domingos

CEREALERA

LA POSTA

S. R. L.

PLANTA DE SILOS Y OFICINA:
AYACUCHO Y SAN LORENZO
C. C. 33 - T. E. 21655 - Maipú (7160) Bs. As.

- ACOPIO DE:
  Cereales - Semillas - Pasturas en General
- VENTA DE:
  Fertilizantes - Máquina Clasificadora y Calibradora de Cereales (a su disposición)
- MATERIALES RURALES:
  Postes de acacia y quebracho de distintas medidas - Alambres - Varillas - Torniquetes en general
- FABRICA DE:
  Mangas - Tranqueras - Cargadores - Guardaganados, etc. (construcción de las mismas de acuerdo a vuestro pedido).
- REPRESENTANTE DE:
  Compañía de Seguros LA FRANCO ARGENTINA Sociedad Anónima

Torneo Esperanzas

TOLON (Francia). — Hoy a partir de las 14.30 horas, se enfrentarán los equipos de Argentina e Irlanda, en la segunda fecha del grupo A del torneo. Argentina el domingo empató 0 a 0 con la Unión Soviética, mientras que Irlanda también igualó con Francia 1 a 1.

JUVENIL

LEON (Méjico). — Esta noche, en partido que será televisado en forma directa, se medirá el equipo argentino, enfrentando en la oportunidad a la Selección de Austria. La actuación en el torneo de ambos equipos ha sido dispar, ya que Argentina triunfó cómodamente por 5 a 0 frente a China, mientras que Austria viene de perder, por un categórico 4 a 0 frente a Checoeslovaquia.

PRODE

El próximo fin de semana, se jugará el concurso N° 515 del PRODE, estando incluídos a partir de dicho concurso, partidos correspondientes al Campeonato Metropolitano, y de acuerdo con el siguiente detalle:

1) Argentinos Juniors vs. Témperley; 2) Estudiantes vs. Vélez Sársfield; 3) River Plate vs. Talleres (Córdoba); 4) N. O. Boys vs. Racing; 5) Independiente vs. Rosario Central; 6) Racing (Córdoba) vs. Platense; 7) San Lorenzo de Almagro vs. Boca Juniors; 8) Instituto vs. Ferro C. Oeste; 9) Huracán vs. Unión; 10) Dep. Armenio vs. Gimnasia y Esgrima de La Plata; 11) Quilmes A. C. vs. Atlanta; 12) Español vs. Tigre; 13) All Boys vs. Colón.

Rodolfo J. Lakomcik

BELGRANO 229 - T. E. 21.636

Distribuidor exclusivo en Maipú y zona de: Vinos Cavic, Carlón, "La Simbólica", Supergas, Seven-Up; Yerba "La Simbólica", Agua Mineral "Manera", Jugos de Fruta 'Zany' y Mocoretá.

Municipalidad de Maipu

PROXIMOS VENCIMIENTOS DE IMPUESTOS

—o—

Alumbrado, Barrido y Limpieza

SEGUNDA CUOTA: 15/07/83 TERCERA CUOTA: 15/09/83 CUARTA CUOTA: 15/11/83

Tasa Reparación, Mantenimiento y Mejorado Red Vial

SEGUNDA CUOTA: 10/06/83 TERCERA CUOTA: 10/09/83 CUARTA CUOTA: 10/12/83

Tasa Inspección Seguridad é Higiene

Noviembre

MUSEO MUNICIPAL KAKEL Maipu Bs. As.

LA VOZ

Año LXXX — Edición de 12 Páginas — MAIPU — Jueves 9 de junio de 1983 — Tarifa reducida — Precio $ 1

Asistirá el Ministro de Gobierno Bonaerense

Inaugurarán Obras en el Comedor Escolar

En oportunidad de la inauguración oficial del local del Comedor Escolar Centralizado de Maipú, ubicado en la calle Alsina, acto que contó con la presencia de autoridades y público en general, la Comisión Administradora recibió una serie de donaciones, de los padrinos del nuevo edificio, doctor Francisco de Durañona y Vedia y de la Sra. Mabel Suárez de Elizondo, que se vio acrecentada por otras, efectuadas por diversos vecinos de nuestra ciudad. Dichas donaciones tenían el objeto de construir una parrilla para ser utilizada por el comedor, y además para hacer una comida con el fin de recaudar fondos, que ingresarán a las arcas de la institución.

Habiéndose terminado las obras mencionadas, la Junta Administradora del Comedor, ha resuelto efectuar esa inauguración el próximo sábado 11 de junio realizando posteriormente y a las 12 30 horas en las instalaciones del comedor un gran almuerzo. Los interesados en concurrir al mismo podrán adquirir sus tarjetas a los miembros de la [illegible] Administradora. Por otra parte cabe destacar que concurrirá al acto y almuerzo, el doctor Francisco de Durañona y Vedia, actual ministro de Gobierno de la Provincia de Buenos Aires, quien compartirá el ágape con los vecinos concurrentes.

En el día de ayer tuvimos oportunidad de hablar con la Sra. Berta M. Figueroa Ozán de Mujica, presidente de la Junta Administradora, quien por nuestro intermedio vide a la población maipuense a asociarse a estos festejos y concurrir, ya que como lo dijimos más adelante los fondos recaudados serán a beneficio del Comedor Escolar, que está cumpliendo una gran función social en estos momentos en nuestra ciudad. Asimismo la Sra. de Mujica nos ha manifestado que aprovecha la oportunidad, para agradecer una vez más, todas las donaciones recibidas por la institución, para esta oportunidad y las que se reciben en forma periódica y que posibilitan, que pese a los escazos recursos con que se cuenta, poder atender diariamente a más de 300 niños de distintos establecimientos educacionales de Maipú, a los cuales se les dá de almorzar.

Red Distribuidora de Agua Corriente

El administrador general de D.O.S.B.A. (Dirección de Obras Sanitarias de la Provincia de Bs. Aires) ha informado al Departamento Ejecutivo Municipal por nota 895 de fecha 2 del corriente mes, que por Decreto N° 16 522|83, se incorporó al Presupuesto General Ejercicio 1983 la partida para atender la erogación que demande la ejecución de la obra "Ampliación de la Red de Distribución de Agua Corriente y Perforaciones en Maipú". El crédito y diferidos autorizados asciende a pesos argentinos siete millones quinientos cincuenta mil ($a 7 550 000), habéndose previsto la licitación de los trabajos para el segundo semestre del año en curso.

REUNION COMISION LA POSTA

El próximo viernes 10 del corriente a las 19 horas, se reunirá en la Asociación Rural de General Guido la Comisión de La Posta integrada por vecinos del lugar, quienes conjuntamente con la Asociación Rural de Labardén y de General Guido, y con la asesoría técnica del Ing. Dudley F. González, tratarán temas relacionados con Hidráulica, y ante la falta de respuestas a los pedidos oportunamente elevados a esa dirección.

Dr. Mahelz Molins: un Pionero en Trasplantes

Fue inaugurado el II Congreso Latinoamericano y I Congreso Argentino de Trasplantes cuyas deliberaciones se desarrollarán hasta mañana en el Centro Cultural General San Martín con la participación de destacados especialistas extranjeros y argentinos.

En su discurso de apertura, el presidente del encuentro, Dr. Félix Cesatrevich, recordó a los doctores Lanari y Molins, pioneros argentinos de los trasplantes, y señaló el progreso provocado en materia de trasplantes renales por el aumento de los donantes, con la consecuente evolución de la técnica quirúrgica. "Esta circunstancia —dijo— se vio aún impulsada por los progresos correspondientes en la selección de pacientes y en los tratamientos inmunosupresores".

Señaló que sin embargo, la aspiración de los especialistas argentinos para lograr una legislación sobre muerte clínica, se vio postergada hasta que en 1977 se promulgó la ley 21.541, sobre ablación e implantes de órganos. Asimismo, expresó la esperanza de que el congreso "contribuya al objetivo buscado, de difundir a todos los núcleos de la sociedad esta nueva filosofía de fe y solidaridad que permita el acto médico de dar vida por la toma clara y definida de una decisión: la donación". Por su parte, el presidente de la Sociedad Latinoamericana de Trasplantes, Dr. J. E. Rodo, puso de relieve la mancomunidad de esfuerzos existentes en los planos regional e internacional, y destacó la presencia de distinguidas personalidadse de Europa y los Estados Unidos.

Entre otros temas, se considerarán la muerte cerebral o muerte clínica, las leyes sobre trasplantes, los programas de intercambio tecnológico entre centros de diversos países y los aspectos económicos del tratamiento de la insuficiencia renal.

N. DE R.: El Dr. Mahelz Eduardo Molins, si bien no ha considerado en el Congreso Argentino de Trasplantes, como uno de los pioneros en trasplantes en nuestro país, es nativo de nuestra ciudad e hijo de uno de los antiguos propietarios y director de nuestro diario, habiendo ejercido su profesión en diversos establecimientos hospitalarios de la Capital Federal (Tornu, Ramos Mejía, etc.), y actualmente se halla radicado en EE.UU. en forma transitoria, pues recientemente fue sometido a una delicada operación en Houston (Texas) y de la cual se está reponiendo satisfactoriamente.

El Doctor Armendariz Habla el Sábado

El Movmiento de Renovación y Cambio de la U.C.R. de Maipú, ha programado un acto público para el próximo sábado 11, a las 15 horas. El mismo se efectuará en las instalaciones del Club Independiente de nuestra ciudad y contará con la participación como orador central del Dr. Alejandro Armendáriz precandidato de Renovación y Cambio al cargo de gobernador de la Provincia de Buenos Aires.

CANDIDATOS DE R. y C.

Se ha dado a conocer la lista de candidatos para el Comité local de la U.C.R., que resultaran nominados en la última asamblea del Movimiento de Renovación y Cambio y con vistas a las elecciones internas del próximo 26 de junio.

Dicha lista es encabezada como candidato a presidente del Comité Maipú, al Sr. Néstor Uría a quien acompañan: Horacio Miguel Morat (vicepresidente); Mirta Azucena Oldoni (Secretaria); Rubén Antonio Santarone (prosecretario); Pablo Manuel Prieto (Tesorero); Pablo Horacio Alza (protesorero); Vocales titulares: Dr. Arnoldo Domingo Glaria, Néstor Alfredo Uría, María Amelia Alfonsín de Fahey, Néstor Gonzalo Rodríguez, Luis Alfredo Torres y Rubén Omar Camino. Vocales suplentes: Julio A. Amestoy, Adolfo B. Otermín Pedro Omar Benito, María Ofelia Quiñones, América Mabel Lagresta y Rodolfo Di Paolo. Convencionales provinciales titulares: Néstor Alfredo Uría y Dr. Arnoldo Domingo Glaria y suplentes: Néstor Gonzalo Rodríguez y Alberto Capitani (hijo).

DE LA RUA CANDIDATO AL C[illegible]

La Junta Metropolitana de Línea Nacional de la UCR proclamó anteayer por unanimidad a Fernando de la Rúa precandidato como primer delegado del distrito al Comité Nacional partidario.

El precandidato aspirará, de esa manera, a integrar el máximo organismo de conducción del radicalismo y al cargo de presidente de la mesa directiva partidaria. Un comunicado de Línea Nacional señala que se lo proclamó precandidato como primer delegado "en la seguridad que el pueblo radical acompañará mayoritariamente a quien ya, en su oportunidad, fue consagrado ganador (en las elecciones para senadores de 1973) por la ciudadanía de esta capital (por la Capital Federal).

ASAMBLEA DE LINEA NACIONAL

El movimiento Línea Nacional de la U.C.R. de Maipú ha convocado a asamblea para el próximo martes 15, a las 20 horas, a realizarse en el comité local de la U.C.R., Madero 21 , a los efectos de designar candidatos en el orden local, y con el fin de integrar las listas del movimiento, con vistas a las elecciones internas del próximo 26 de junio.

Mañana Darán Comienzo las Olimpíadas Interclubes 1983

(INFORMACION PAG. 11)

Conversión a Gas en Edificios Públicos

Una iniciativa elevada a la aprobación del Poder Ejecutivo Nacional propone hacer obligatoria en los edificios de la Administración Pública, la conversión a gas de las instalaciones de calefacción y agua caliente que funcionan con fuel oil. Contempla asimismo medidas de conservación de la energía, mediante directivas para que la calefacción de dichos edificios durante el período otoño-invierno no exceda los 20 grados centígrados de temperatura.

Esta medida se enmarca en la política de la Secretaría de Energía tendiente a lograr el máximo aprovechamiento de las abundantes reservas de gas natural de que dispone el país, con la finalidad de preservar los combustibles líquidos derivados del petróleo para otros usos o para su eventual exportación.

En tal sentido, se considera que las dependencias de la Administración Pública Nacional son importantes consumidores de fuel oil y que la sustitución por gas natural permitirá sensibles ahorros de ese combustible. La conversión se extenderá a todos los organismos de la Administración Pública Nacional, sus dependencias, reparticiones y entidades autárquicas o descentralizadas, las Empresas del Estado, los Bancos y demás entidades financieras nacionales, sociedades de cualquier naturaleza con participación estatal mayoritaria y las sociedades de economía mixta. Según propone la iniciativa, los organismos mencionados deberán dentro de los 90 días de firmado el decreto, presentar sus solicitudes de conversión a la Empresa Gas del Estado. Finalmente, se invita a las provincias a propiciar un procedimiento similar adecuando las temperaturas ambientales a las características climáticas de cada una.

Diario LA VOZ

Registro Nacional de la Prop. Intelect.: 140.899
Adherido al Servicio de la Agencia TELAM
Asociado a ADEPA

Propietarios: Mabel S. de Elisondo, Juan J. Barbieri, Carlos D. Spina, Nicolás L. Galante y Ciro Macchi.
Corresponsal en Buenos Aires
Sr. Héctor R. Badlé
Manuela Pedraza 5050
T.E. 51-4192 - BUENOS AIRES
Dirección y Redacción
SARMIENTO 357 - TELEFONO 21061

Dr. Horacio Dente
Oftalmología
Atiende en:
Asociación Clínica Quirúrgica de Maipú
Próxima visita: 1/6/83 a las 8.30 Hs.
BELGRANO Y LAPRIDA - T. E. 21140

INGLES
Una necesidad de hoy para el futuro
Cursos I.L.I.M.
(Filial Maipú del E. I. Mar del Plata no oficial)
PROFICIENCY Y MICHIGAN, EE.UU
Informes e inscripción
Inst. Sec. Mauro Golé
Continúa abierta la inscripción de 18 a 20 horas

VETERINARIA
Dr. Manuel Enrique Comesaña
SUEROS - VACUNAS - ANTISARNICOS
ANTIPARASITARIOS
ASESORAMIENTO PROFESIONAL
Diagnósticos - Tratamientos - Intervenciones
REPRESENTANTE DE:
"Fuerte Sancti Spiritu"
Líneas Completas de Laboratorios Responsables
ALSINA 243 TELEFONO 21264 MAIPU

Profesionales

Consultorio Dental
Dr. MIGUEL A. ZANADA
Odontólogo
Atiende Mutuales
Dr. ALBERTO DZIWAK
Especialista en Ortodoncia
Atiende: Miércoles
18/5/83
A. Lynch 637 Tel. 21681 Maipú

LUDOVICO H. FILLEAUDEAU
Especialista en Niños
Ex Médico del Hospital de Niños de La Plata
Niños 774 Tel. 0257-5542
Gral. Madariaga

EDUARDO ALBERTO POZZO
Contador Público Nacional
Rivadavia 919 Tel. 21639 Maipú

ARNOLDO
DOMINGO GLARIA
Abogado
V. López 452 Tel. 21556 - 21671

ESTUDIO CONTABLE IMPOSITIVO
HECTOR PABLO FERNANDEZ
Contador Público Nacional
LAVALLE 896 - MAIPU

Laboratorio MAIPU
Análisis Clínicos - Atención de las Mutuales
Dr. PEDRO MARTIN
Bioquímico
Lavalle y Laprida Tel. 21640
Maipú

Dra. MABEL PEDRETTI de SEGRETIN
Bioquímica
Análisis Clínicos y Bacteriológico
Atención en domicilio
Mutuales
J. Lynch y Pellegrini
Teléfono 21712 Maipú

Lic. ELENA M. SANCHEZ
Psicóloga
Pedir turno a: T. E. 21-433
Atiende por Asociación ENTEL y BANCO PCIA. Bancaria y O.S.P.L.A.D.
Consultorio: MADERO 1247 MAIPU

Dr. MARIO A. SALOMON
Médico
Atiende de 16 a 20 hs.
Madero 396 - T.E. 21032
Maipú

MARTIN A. RAPPALLINI
NELIDA E. ALZA
Escribanos Públicos Nacionales
Madero 473 Tel. 21019 Maipú

Estudio Jurídico "FAHEY"
HORACIO G. FAHEY
CARLOS H. FAHEY
Abogados
Alsina 551
Teléfonos 21175 - 21268

Estudio Jurídico "Guma"
OSCAR L. GUMA
JULIO A. GUMA
Abogados
Belgrano 117 Tel. 21-631

ROBERTO LUIS RAMOS
Odontólogo
Moreno 380 - T.E. 21279

JORGE PAVESE
Ortodoncista
Atiende 1er. viernes de cada mes

ADALBERTO PAJON
Escribano Público
Registro de Contrato Nº 4
Atiende diariamente de 9 a 12 y de 16 a 19
Madero 216 Tel. 21151 Maipú

MAXIMO A. TOGNI
Escribano Público Nacional
Madero 353 Tel. 21070 Maipú

HUGO RODOLFO CIAFARDO
Procurador Nacional
Jubilaciones - Pensiones
Atiende de 16 a 20 horas
Los jueves
Madero 741 Maipú

LUIS ANGEL GRIECO
Abogado
Laprida 332 - Tel. 21526
MAIPU

M
P.A.M. s.r.l.
Productos Alimenticios "Marino"
Sociedad de Responsabilidad Limitada
Para sus Pastas Frescas
- Ravioles de verdura y carne
- Fideos de morrones
- Ravioles de ricota
- Ñoquis
- Fideos al huevo
- Fideos de espinaca
Nuevas Especialidades
- CANELONES DE VERDURA
- CANELONES DE RICOTA
- LASAGNAS RELLENAS
MADERO Y PELLEGRINI - T.E. 21034
MAIPU

LA VOZ

DIARIO DE LA MAÑANA
Fundado el 3 de Setiembre de 1907
Director: JUAN P. CAPUTTO
Consejo de Redacción: Dr. JUAN F. BARBIERI, CARLOS D. SPINA Y JUAN J. ELIZONDO
Consejo de Administración: NICOLAS L. GALANTE Y MARCELO C. MALCHI

Maipú, jueves 9 de junio de 1983

Desestiman Clima Bélico con Chile

El presidente de la República Argentina, Gral. Reynaldo Bignone, que se encuentra en Yugoeslavia, asistiendo a la reunión de la UNCTAD, que se desarrolla en Belgrado de ese país, en una conferencia de prensa efectuada en la embajada de nuestro país, manifestó a los periodistas que no tiene razón de ser las versiones de un clima bélico entre Chile y Argentina, ya que la mediación sigue por sus vías normales, admitiendo por otra parte que el 25 de mayo último, se produjo un "alerta roja" en la Fuerza Aérea Argentina "porque los sistemas de alarma electrónico son muy sensibles, y ese día se había perdido un helicóptero de la Gobernación de Tierra del Fuego y lo estábamos buscando". Además desestimó categóricamente que el episodio pueda ser motivo para hablar de tensiones entre ambos países, señalando expresamente que entre Argentina y Chile existe "un real compromiso de paz" y de "no recurrir a la fuerza", tal cual lo establece el tratado de Montevideo suscripto en 1979. Preguntado sobre una nueva propuesta papal, indicó que no podía haber juicio, no debo hacerlo en base a una versión periodística, sino sobre la base de algún dato concreto que no tengo".

Por su parte el ministro del Interior Gral. Reston consideró como altamente positivo, el pedido de la Multipartidaria, para que el gobierno nacional firme un tratado de paz con Chile, mientras el diferendo se resuelve dentro de la mediación vaticana. Además un vocero oficioso del Palacio San Martín, indicó al periodismo que el documento emitido por el referido nucleamiento político "será objeto de análisis por parte de esa cartera" no precisando la fecha concreta en que ello ocurriría.

Vendo Auto Peugeot
404, Mod. 72. Papeles al día
MOTOR "0" KM. - CHAPA Y PINTURA 10 PTS.
$ 12.000 y Fac.
Tratar en este Diario.

Confitería DAN-MAR
de Daniel Moschini
Postres - Masas - Facturas
BELGRANO 424 — T. E. 21372 — MAIPU

Información Municipal de Maipú

EXPLORACION DE FUENTES DE AGUAS SUBTERRANEAS: De acuerdo a lo informado por el presidente del S.P.A.R. (Servicio Provincial de Agua Potable y Saneamiento Rural), ingeniero civil Luis María Dellavedova, en nota Nº 0685 de fecha 31 de mayo, el día 29 de junio del corriente año a la hora 14, se llevará a cabo la apertura de la Licitación Pública Nº 150 para la ejecución de la obra Pozos de Exploracin de Fuentes de Agua Subterráneas en la localidad de Las Armas entre otras, invitando especialmente al Intendente Municipal a participar de dicho acto.

10 DE JUNIO, DIA DE LOS DERECHOS ARGENTINOS SOBRE LAS ISLAS MALVINAS: En la fecha el Intendente Municipal, recibió radiograma Nº 6807 remitido por el ministro de Gobierno de la Provincia de Buenos Aires, que expresa textualmente: "De acuerdo con instrucciones impartidas por el Ministerio del Interior y lo resuelto por el Gobierno Provincial, el Intendente Municipal se servirá disponer el próximo 10 de junio actos en conmemoración de los derechos argentinos en las Malvinas, Georgias y Sandwich del Sur y homenaje a los caídos en su defensa. Entre dichos actos deberá contarse el de izar y arriar la bandera en la plaza principal de cada ciudad o pueblo en presencia de las autoridades locales".

"La ceremonia de arriar la bandera se realizará a las 18 horas, debiéndose invitar a la población a suspender las actividades y acompañar este acto desde los lugares en que cada uno se encuentre".

Con tal motivo, el Departamento Ejecutivo de la Municipalidad de Maipú ha dispuesto la realización de los actos correspondientes, procediéndose al izamiento de la enseña nacional en la Plaza General San Martín a la hora 8,00 y a su arriado a la hora 18. Se invita por este medio a toda la comunidad del partido a sumarse a estos actos conmemorativos concurriendo al lugar de los mismos o, en su defecto, a acompañarlos desde el sitio donde de cada uno se encuentre.

RECONOCIMIENTO DE LA CRUZ ROJA ARGENTINA: Con fecha 3 de junio la Municipalidad de Maipú, recibió una nota de reconocimiento por parte de la Cruz Roja Argentina, con motivo del aporte realizado el pasado mes de abril con destino a los damnificados por las inundaciones en el Norte y Oeste de nuestro país. La nota con fecha 6 de mayo del corriente año y dirigida al Intendente Municipal, fue firmada por el Director Nacional de Administración de la Cruz Roja Argentina, Carlos Gualberto Portaluppi.

—o—

Resultado de Rifa

La Cooperadora del Hogar de Ancianos de Maipú, comunica el resultado de la rifa Bonaerense Municipal, aprobada por Decreto Nº 42, de fecha 9|3|83, de la Lotería Nacional del mes de mayo:

1er. Premio: Nº 761
2do. Premio: Nº 630
3er. Premio: Nº 437

Noticias de Gral. Guido

CUMPLEAÑOS

El día 8 cumple años el Sr. Víctor Loubet.
—El día 9 cumple años Leticia Miller de Grosso.
—El día 11 cumple años Alberto Armando Scuffi
—El día 11 cumple años Laura Galván.
—El día 11 cumple años la joven Andrea Sánchez
—El día 7 cumplió años Elsa A. B. de Rocha.

ANIVERSARIO DE CASADOS

—El día 7 cumplieron 36 años de casados los esposos Leonor Petrona Jaurena - Ciriaco Alberto Vaz felicitaciones.

—El día 7 cumplieron 27 años de casados los esposos Elsa Bernal de Fernández - Leonel Fernández, actualmente residentes en Dolores. Felicitaciones.

KOMBAY

En virtud de las inclemencias del tiempo, la confitería Kombay, suspendió su baile aniversario el sábado pasado, para el próximo sábado 11 a partir de las 22 horas, y durante el cual se elegirá "Miss Aniversario".

CINE

El próximo domingo el Centro Recreativo Cultura realizará una función de cine, en la cual se exhibirán dos grandes películas.

CONSEJO ESCOLAR

El Consejo Escolar de Gral. Guido comunica que está abierta la reinscripción para cubrir cargos de suplencias, para el año lectivo de 1984

"KONBAY"
DIVIERTASE
VIERNES - SABADO Y DOMINGO
—o—
BELGRANO 333 - GENERAL GUIDO

Dueño Vende Casa
2 hab. cocina, baño, comedor, garaje, habit. servicio, asfalto, agua corriente, cloacas, calefacción e instalación de gas Seminueva. Tratar:
MORENO 638 ó Despensa Carlitos

SE NECESITAN CAMIONETAS O VEHICULOS PARA REPARTO
KEROSENE
Tratar Agencia Y.P.F.
ALEM 359 - T. E. 21507

Desde del 5 de Enero
UD. TIENE UNA CITA
Reapertura Restaurant
«CLUB SOCIAL»
—o—
Almuerzos - Cenas - Despedidas
Reuniones
NO FALTE, LO ESPERAMOS

SOCIALES

CUMPLEAÑOS

El día 6 cumplió años el niño Mauricio Saravia.

—El día 7 cumplió años la niña María José Maldonado.

—Ayer cumplió 15 años la Srta. Mariana Luengo Alza.

—Hoy cumple años la Srta. Aida C. Rappallini.

—El día 10 cumple años Jorge Raúl Gómez.

—El día 11 cumple años el Sr. Marcelo Suárez.

—Mañana cumple años la Srta. Yolanda Lidia Galante.

—El día 6 cumplió años la Srta. Marta Aranciaga.

—El día 3 cumplió años María Eugenia Vargas.

—El día 6 cumplió años el niño Mariano Odescalchi.

—El día 6 cumplió años la Srta. Laura Theiller.

Dra. CARMEN GIORGI

Atenderá en el consultorio de la Dra. Silvia Craveto, Sarmiento 231, el próximo sábado 11, a las 14.30 horas.

HOMENAJE

† Luis León Capra (Tito). Falleció el 11|6|82. Al cumplirse el primer aniversario de su fallecimiento la U.C.R. de Dolores, ha de rendir un sentido homenaje a su ex presidente. La ceremonia consistirá en el descubrimiento de una placa en la bóveda que guarda sus restos. En la oportunidad hará uso de la palabra el Dr. César Gilardi. El homenaje se realizará en el cementerio de Dolores el próximo sábado 11, a las 16 horas.

ACCIDENTADO

Se encuentra en fraco tren de recuperación, nuestro vecino Julio Moreno, que recientemente y debido a un accidente, sufriera graves quemaduras.

MACAU

La confitería bailable "Macaú" presentará, mañana viernes 10 a partir de las 23 horas, al conocido humorista Gustavo Albin, concurra y diviértase.

Se Vende

Casa de Dos Plantas

Pta. baja: Salón, habitación, cocina, baño y garaje 2 coches. Pta. Alta: Living, 2 dormitorios, baño, comedor, cocina y terraza. Tratar: Sarmiento 298

Mosaicos La Esperanza

de Domingo Narbarte

Granito Rojo	$	31.—
Granito Amarillo	$	22.—
Calcáreo Rojo	$	18.50
Vereda	$	18.50
Jaspeados	$	25.50

Representante en Las Armas: Salvador González

Guillermo R. Baroni

Martillero Público

MADERO 1407 MAIPU

EN VENTA: Casa: habitación, tres dormitorios, cocina, recibidor, despensa y baño. Sobre pavimento, con agua corriente y cloacas. Excelente ubicación: Madero y De los Inmigrantes, a 100 mts. Ruta Nacional Nº 2.

TERRENO: 10 x 50 mts. fondo, sobre aconchillado. Ubicación: Lavalle entre 9 de Julio y Colón.

SABADO de JUNIO - 14.30 HORAS

EN RAMOS MEJIA Y COLON

Cocinas, Heladeras, Lavarropas, Camas, Colchones, J. Living, Estufas, Comedor 6 Sillas, Torniquetas doble y de aire, chapas y varios.

Abel J. Cabello

Representantes exclusivo de FABRICA ARGENTINA DE MATERIALES IMPERMEABILIZANTES

Para techos de zinc, lozas y fibrocementos - Con garantía de fábrica por 10 años. Consulte precios sin compromiso

MADERO 841 MAIPU

POSTES - VARILLAS - TORN QUETAS - CORRALES - MANGAS

Y TODA LA LINEA DE ARTICULOS RURALES

NO DEJE DE CONSULTARNOS, HALLARA LOS MEJORES PRECIOS

ASERRADERO **EL INDEPENDIENTE**

de Heriberto Fernández Diorio y Cía.

Casa Central: Calle 1 Nº 566 BALCA

Sucursal: J. Lynch 1596 Teléf. 21488 MAIPU

Maderitas "Julián

VIDRIOS, CRISTALES Y ESPEJOS

VENDE E INSTALA ESTANTERIAS METALICAS

RAPI-ESTANT

NECOCHEA 781 TEL. 21-577

PARA EL BUEN VESTIR DE LA MUJER

"El Mercado de las Pulgas"

BELGRANO 560 - MAIPU (Bs. As.)

Asociación Clínica Quirúrgica de Maipú

BELGRANO Y LAPRIDA T. E. 21740

Clínica Médica - Clínica Quirúrgica - Partos
Cirugía General - Niños - Radiología
Fisioterapia

— GUARDIA MEDICA PERMANENTE —

CUERPO PROFESIONAL:

Dra. Susana Goodwyn
Dr. López Osornio
Dr. Raúl Montalverne
Dr. Heriberto Muglia
Dra. Mabel Alvarez
Dr. Carlos Coudannes
Dr. Martín de Amezola
Dr. Alfredo Ducós (h)
Dr. Carlos Fahey

ESPECIALIDADES PERMANENTES:

Dr. Alfredo Ducós - Cirugía General
Dr. Carlos Corbalán - Ecografía obstétrica y Ginecológica
Dr. Juan M. Prieto - Pediatría

VISITAS ESPECIALISTAS:

Dr. Horacio Dente: Oftalmología, 8.30 hs. 1/6/83
Dr. Rodríguez Sanmartino: Ortopedia y Traumatología
Dra. Cano, Dermatóloga, 14 hs. 14/6/83

SOLICITAR TURNO EN LA ADMINISTRACION

MUSEO MUNICIPAL "RAMELLI" Maipú

Diversas Salutaciones Recibidas con Motivo del Día del Periodista

INTENDENTE MUNICIPAL

El Intendente Municipal de Maipú, Mario E. Monti, saluda al señor Director del Diario LA VOZ, y por su digno intermedio a quienes componen esa redacción, con su más alta consideración al celebrarse en la fecha el Día del Periodista.

La necesidad de comunicación es algo que acompaña al hombre desde sus orígenes y la palabra escrita, uno de los medios más fehacientes para hacerla posible. En tal sentido, invitoles a continuar en la tarea de comunicación a los hombres y sus ideas ,para un mejor entendimiento del mundo actual. Augúroles éxitos en sus actividades al frente de ese diario, formula votos de ventura personal y se reitera a sus gratas órdenes. Maipú: 7|6|83.

JARDIN DE INFANTESS Y ESC. MAURO GOLE

En este día saludamos, con gran alegría a los periodistas del diario LA VOZ. Que vuestra tarea sea siempre sinónimo de verdad y autenticidad. Fraternalmente. Comunidad Educativa.

CRUZ ROJA E.N.N.S.M.

Periodistas: Que la luz de la verdad, ilumine siempre vuestro camino. Comisión Cruz Roja E.N.N.S.M.

ESCUELA N° 1

En el Día del Periodista: Fe para vivir con paz y amor.

JARDIN DE INFANTES N° 1

En el "Día del Periodista", nuestra gratitud y cordial saludo. Los nenes y personal del Jardín de Infantes N° 1 "Rosario Vera Peñoloza".

ESCUELA N° 10 "HIPOLITO YRIGOYEN"

El personal docente y alumnos de la Escuela N° 10. Saludan a los señores periodistas en su día.

CASFIP

Los hombres y mujeres que cumplen la cotidiana tarea de informar a la opinión pública, hacen más efectiva la consolidación de la identidad nacional, promueven la integración cultural e incentivan la búsqueda del perfeccionamiento individual, familiar y social. Consistentes de este esfuerzo, la Caja de Subsidios Familiares para el personal de la Industrio, en "El Día del Periodista", hacen llegar sus mejores saludos a los profesionales de ese medio de comunicación. Patricio M. Villalón Jakas, Jefe División Difusión.

ALIANZA FRANCESA

En el día del periodista, la Alianza Francesa de Maipú se complace en saludar cordialmente al señor Director y a todo el personal del periódico LA VOZ expresándole cálidos votos de bienestar personal y de éxitos en su labor.

AVISOS CLASIFICADOS

GIMNASIA RITMICA - Modeladora - Relajación de Yoga. Clases a domicilio o en grupo. Moreno 230. T. E. 21510.

DUEÑO vende terreno, calle Lavalle, entre 9 de Julio y Colón. 10 mts. de frente por 50 mts. de fondo. Tratar: Madero 1611.

VENDO: Antena TV., seminueva, con buster especial. Tratar: Moreno 526.

CLASES particulares para alumnos primarios. - Ayacucho 447 - T. E. 21273 - Maipú.

VENDO: autógena completa, con tubo de oxigeno. Tratar: Belgrano 87, T. E. 21669.

VENDO calefactor Eskabe a kerosene, con tanque 200 litros. Tratar: T. E. 21407, Ayacucho.

AGRADECERE devolución llaveros con varias llaves. Madero 328 - T. E. 21624.

NECESITO Departamento en alquiler. T. E. 21569

SE DICTAN clases de dactilografía. Madero 43[illegible]

COMPRO: Piano usado. Tratar: T. E. 21023.

VENDO CASA: Sarmiento 849, entre Italia y España

COMPRO libros usados 3er. año. Julián Lynch 35.

COSTAMAR S.R.L.

Horarios de Invierno

La Empresa Costamar S.R.L., se complace en anunciar su nuevo horario de invierno, a partir del 1º de abril de 1983, con dos servicios diarios entre Mar del Plata y Maipú, con los siguientes horarios:

Sale de Mar del Plata	12.15 y 19.00 hs.
Llega a Maipú	14.45 y 21.30 hs.
Sale de Maipú	11.30 y 17.30 hs.
Llega a Mar del Plata	14.00 y 20.00 hs.

1.916
Jóvenes becados

El gobierno de la provincia de Buenos Aires ha adjudicado 1.439 becas para realizar estudios de nivel medio y 477 para nivel terciario no universitario y universitario.

Las adjudicaciones responden a los lineamientos de la Ley 9.903 y su Decreto Reglamentario 34/83, tendientes a atender la situación de jóvenes con insuficientes medios económicos y que posean aptitudes y vocación de progreso.

El monto mensual de las becas asciende actualmente a 200 pesos argentinos para estudiantes secundarios, y a 400 pesos argentinos para los de nivel terciario y universitario.

Esos valores se reajustan según la evolución del salario de la categoría 1 de la administración pública.

Tras la selección de las solicitudes que cumplían con los requisitos exigidos, se adjudicaron 1.916 becas que brindan apoyo económico a jóvenes que, de continuar cumpliendo con los requisitos legales, podrán seguir siendo beneficiarios hasta que finalicen sus carreras.

GOBIERNO DE LA PROVINCIA DE BUENOS AIRES

Por una mejor calidad de vida

El Huevo de la Serpiente

Hace 17 años asistí a un episodio de esos que uno presiente que van a ser históricos en serio. Se trataba de la asunción del mando presidencial del general Ongonía, un acto protocolar que no me resultaba para nada simpático, pero al que sentía necesidad de acudir para comprobar con mis propios ojos algunos detalles que me parecían de significativa importancia: ¿Estarían allí realmente los dirigentes sindicales, tal como se sospechaba en la calle? Efectivamente, estaban allí. Puedo recordar sus rostros y sus sonrisas. Más de un civil "apolítico" —de esos que medran en los golpes de Estado— se acercó para ogradecerles su presencia: también se intercambiaron guiños con los jefes militares que habían frecuentado en los meses anteriores. Estaban todos adentro de la Casa Rosada, festejando el derrocamiento del presidente Illia y la clausura de la democracia. Una democracia que había llegado a los tumbos con proscripciones —es cierto—, pero que pugnaba por consolidarse definitivamente. El justicialismo ya había recobrado su legalidad, tenía un importante bloque de parlamentarios elegidos un año antes y se aprestaba a competir sin limitaciones nada menos que en las elecciones para gobernador de la provincia de Bs. Aires. Además, se estaba afianzando la economía —cosa que los economistas iban a descubrir muchos años después— y se gozaba plenamente de las libertades públicas, a tal extremo que el gobierno podía ser duramente criticado —y atacado— en todos los sectores sin que nadie corriese peligro alguno. Sin embargo, todo eso no parecía importarle a los militares y o los sindicalistas, pues ni unos ni otros creían en la democracia. Por el contrario, festejaban alborozados la instalación de ese régimen autoritario surgido de una alianza de intereses cuidadosamente delineada. Los militares se asegurarían "tranquilidad social" (nada de huelgas ni de paros) y los sindicalistas recibirían a cambio una legislación hecha a su medida, para fortalecer el verticalismo político en los gremios. El punto más importante del acuerdo era, sin duda, la concesión exclusiva de la explotación de los servicios sociales, una formidable fuente de ingresos cuyo arbitrario manipuleo permite toda clase de corruptelas. Como parte de pago, los sindicalistas habían puesto en marcha un "plan de lucha" abiertamente dirigido a lo desestabilización del gobierno, para facilitar la subversión castrense.

Todo lo que se dijo entonces públicamente fueron excusas, simple cortinas de humo para engañar a los incautos: que los sindicalistas eran la mejor barrera contra el comunismo que el gobierno de Illia carecía de representatividad, que la situación económica era deplorable, que los problemas sociales acosaban al país que el sistema parlamentario perturbaba la administración del Estado, etc. El tiempo demostraría que todo era una gran falacia para ocultar los verdaderos motivos del golpe, pues la representatividad de Illia había sido alcanzada en el colegio electoral con el apoyo de todos los partidos, tras obtener el 25 por ciento de los sufragios (no el 20, como se sigue mintiendo) contra el 19 por ciento de los votos en blanco; además, el sistema parlamentario —que había incorporado al justicialismo— era una válvula de escape mucho más apropiada que el Cordobazo, por ejemplo; tampoco se demostraría en los hechos que los sindicalistas pudieran servir de barrera contra ningún tipo de estallido social, sino todo lo contrario.

Me ha parecido oportuno recordar estos datos porque el viejo sueño fascista —usemos la palabra correcta— de resucitar el acuerdo militar-sindical, inaugurado por Pedón en 1945 y desempolvado por Onganía veinte años después, ha vuelto a ser denunciado. Hay sobradas razones para sospechar que, por encima de nombres, desmentidos y acusaciones, ambas partes se buscan con parecidas intenciones. El Ejército porque trata de negociar la "tranquilidad militar" (más que la "social") y apunta hacia los sindicalistas, considerados como el principal sostén económico del justicialismo. Estos, a su vez, en el afán de consolidar su posición en movimiento, necesitan asegurar el aporte financiero para imponer candidaturas y por eso reclaman las obras socioles. Estos son los términos del nuevo pacto. De concretarse, otra vez se vería seriamente afectada la democracia pues el poder sindical volvería a reemplazar al poder militar con similares características autoritarias. Y esto, que perjudica a todos los partidos por igual —incluyendo al propio justicialismo, por más que lo niegue— pone en peligro la estabilidad del futuro gobierno democrático, sea del signo que fuere.

Ya sabemos cuál es el costo político, económico y social de esos errores. Los años del miedo, que empezaron en la Argentina durante el autoritarismo de Onganía —no durante la democracia de Illia— involucran tanto a los guerrilleros como a los militares y a los sindicalistas. Todos empollan el huevo de la serpiente. Pero después, cuando brota el fascismo nadie se siente culpable de nada.

N. de Redacción: El presente es textual d ela revista Redacción Nº 123 de mayo de 1983, y cuyo autor es el periodista Hugo Gambini.

Casa GIORGIS

Variedad en Cerámicos

Ladrillos Cerámicos

Cal, Cemento y Arena

Puertas y Ventanas

Moreno y Ramos Mejía

T. E. 21025 - Maipú

"MAIPU Cereales"

Rubén A. Santarone

Acopiador autorizado

JNG Nº 111 950

AGENTES: "LA PRIMERA"

Cía. Argentina de Seguros Generales

PLANTA DE SILOS - ALMACENAJE

SEMILLAS - PASTURAS

LIMPIEZA Y CLASIFICACION

SECAMOS MAIZ

COMPRAMOS MAIZ

Ruta Nº 2 - Km. 273,5 - T. E. 21550

MAIPU (Bs. As.)

ESTUDIO DE ARQUITECTURA

María Cristina Spina

Arquitecta

Matrícula CPI 20098

Proyectos y Dirección de Obras

Empadronamientos - Mensuras

Atención: Lunes, Miércoles y viernes de 17 a 20 horas

SARMIENTO 378 - MAIPU

Lunes 6 de JUNIO, Gran liquidación de retazos, calzado en pares sueltos y prendas de vestir, para damas, hombres y niños, por renovación de stock

Grandes Tiendas CASA GOMEZ

A Precios Increíbles, Compre Ahora.

DOLORES - NECOCHEA - MAIPU - GRAL. MADARIAGA - GRAL. PIRAN

MUSEO MUNICIPAL "KAKEL HUINCUL" Maipú B. A. S.

El 5 de Junio de 1940 Fallecía el General Mosconi

El general ingeniero Enrique Mosconi nació en Buenos Aires el 21 de febrero de 1877. Perteneció a ese grupo de hombres que dignifican toda función que desempeñan, marcadores de pautas imborrables a quienes la posteridad reconoce como hacedores de la patria. Para nuestro país, el general Mosconi fue el visionario del petróleo, creador de YPF. A los 14 años ingresó en el Colegio Militar, del cual egresó con grado de subteniente, diploma de honor y ocupando el número uno en el orden de mérito. Unos años más tarde se graduó como ingeniero en la Universidad de Buenos Aires, título al que le agregaría luego el de ing. militar, obtenido en la academia de Prusia.

Con el correr del tiempo, cuando ya formaba parte del arma de Ingenieros, se desempeñó como subdirector de Arsenales de Guerra, director del arsenal Esteban de Luca y director de Aeronáutica del Ejército, cargo al que llegó cuando ya era coronel. Aquí forma el grupo 1 de aviación, dándole gran impulso al arma. Pero la oportunidad para que el general Mosconi mostrara toda su visión y grandeza surgió el 16 de octubre de 1922, cuando fue nombrado director de Yacimientos Petrolíferos Fiscales por el gobierno que encabezaba Hipólito Yrigoyen. Obtiene la autarquía de la empresa, sumamente necesaria para agilizar su desarrollo y es quién le da organización moderna a la industria, impulsando la producción, ampliando el radio de acción y encarrilando a la empresa petrolera por los lineamientos que cimentarían su grandeza, con absoluta independencia de los consorcios extranjeros, con la explotoción de concesiones en el país. El 23 de diciembre de 1925 pone en funcionamiento la destilería de La Plata, acto que marcó la iniciación de una era de franca expansión de lo actividad petrolera del país. Determina la instalación en Comodoro Rivadavia, de todos los elementos que precisan los yacimientos para acrecentar la producción. Amplía las exploraciones en Mendoza, Chubut, Salta, Neuquén y Jujuy. Estableció las plantas de almacenaje de Santa Fe, Ingeniero White y Concepción del Uruguay. Extendió la instalación de surtidores de combustibles en todo el país, fijando precio uniforme para los mismos. Concedió o la aeroposta argentina 100 hectáreas para campo de aterrizaje y hangares para acortar distancias entre Buenos Aires y Comodoro Rivadovia. La clarevidencia de Mosconi le permitió de batir los problemas del petróleo en toda la amplitud de sus misterios. Este general Ing. debe ser ubicado no sólo en la dimensión humana, sino también en el tiempo, en el contexto de lo que era entonces la política petrolera. Llega a eso actividad pensando solo en la defensa nacional en nuestra soberanía, en la independecia de criterios que debía tener nuestro pois a partir de la independencia económica.

Una conocida anécdota recogida por un biógrafo de Mosconi, explica la indignación que le produjo como director de Yacimientos Petrolíferos Fiscales que una compañía extranjero le negara un crédito para la adquisición de aeronafta requerida por la aviación militar. Producido el golpe militar de setiembre de 1930, que derroco a Yrigoyen, Mosconi renuncia a su cargo de director de YPF. En 1933 pasó a situación de retiro como general de división. Tras una larga enfermedad, falleció en Bs. Aires el 5 de junio de 1940. La necrológica de un diario de la época señalaba: "Tenía una fé inquebrantable en la fuerza del país. Estimaba que era indispensable mantener despierto el espíritu cívico de lpueblo. Desarrollando en el niño y en el hombre, en la joven y en la madre, el sentimiento de disciplina, de amor al trabajo, de grandeza para que el país llegara a su florecimiento".

—o—

Linea Nacional

CONVOCATORIA A ASAMBLEA

El movimiento Linea Naiconal de la U. C. R. de Maipú convoca a Asamblea a sus afiliados para el día, martes 14, a las 20 horas en el Comité de la U. C. R. a fin de tratar el siguiente Orden del Día:

1°) Designación de presidente y secretario de la Asamblea.

2°) Designación de candidatos en el orden local para integrar la lista del movimiento Línea Nacional con vista a la elección interna de próximo 26 de junio.

3°) Designación de dos asambleistas para firmar el acta.

Hasta el día lunes 13 de junio, a las 12 horas, en Madero 435 podrán oficializarse listas de candidatos, con el aval de 20 afiliados como mínimo.

RELOJERIA

"LA FAVORITA"

AGENTE CITIZEN - SEYKO - ORIENT

Cotización

ORO Y DOLAR

MADERO 661 MAIPU

Transporte

"CENTRO"

FLETES - CARGAS - COMISIONES

MAIPU - MAR DEL PLATA

SALIDAS: LUNES Y JUEVES

J. LYNCH Y ALSINA - T.E. 21099

Vivero "Los Naranjos"

de LUIS ANGEL RAMELLINI

EXPOSICION Y VENTA

Calle Buenos Aires 992 - DOLORES

VENTA DE PLANTAS FRUTALES: FORESTALES DE ADORNO Y PARQUE

OFERTA ESPECIAL DE EUCALIPTUS; PINOS Y ALAMOS DE UNO, DOS, Y TRES AÑOS

PARA PLANTACIONES Y REVENDEDORES VEINTE POR CIENTO DE DESCUENTO.

LAMI GOTERAS, FILTRACIONES

PLAS GRIETAS, RAJADURAS

Líder absoluto en impermeabilización

Se coloca sin necesidad de quitar materiales interiores. Techos de zinc, terrazas, zótanos, piletas y cisternas, tanques de agua, tanques australianos, bebederos, silos, etc. El más moderno y revolucionario sistema para quitar las filtraciones de agua.

GARANTIA ESCRITA POR 10 AÑOS

Representante en la zona y colocación:

ADIGE CONSTRUCCIONES SRL.

Necochea 1094 - T. E. 2145 - MAIPU

TOME Crush

SU SABOR NARANJA

OoO

Elaborada por Embotelladora MAIPU S.A.

Ruta 2 K. 274 - T. E. 21325 - MAIPU (Bs. As.)

Síntesis Informativa de la Zona

DEMOSTRACION AL DR. A. COSTA

GRAL. MADARIAGA: La comisión organizadora del homenaje al doctor Abelardo M. Costa por sus cincuenta años de ejercicio de la profesión en el medio, se encuentra en plena fase organizativa de la demostración que se concretará el próximo 3 de julio. En tal sentido recuerda que las tarjetas para concurrir al almuerzo tienen un precio de 300.000 pesos y pueden adquirirse en los clubes El León, Cosme, Progreso, estudios contables "Tiberio" y "Jauregui" y vidriería "Frontini".

NUEVA COMISION DIRECTIVA

GRAL. MDARIAGA: En la asamblea realizada el 30 de mayo último, fue electa la nueva comisión directiva del Club Los del Clan, la que quedó constituida así: Presidente: Eugenio Clementino Farías; vicepresidente: Dr. Eduardo A. Tetáz; secretario: Dusan Drazeta; prosecretario: Juan José El Hagge; tesorero: Juan Antonio Peñalba; protesorero: Eugenio Martínez; vocales: Elía Jorge; Ramón Damián Lucero, Eduardo Cándido Legarreta, Luis Ramón López, Juan Carlos Jorge y José Alberto Flores; revisores de cuentas: Juan Enrique Molinari y Francisco Cuevas; suplente: Juan Carlos Dominguez.

PROBLEMA SOCIAL

MAR DEL PLATA: La Municipalidad del partido de General Pueyrredón, preocupada "por las actividades del cirujeo que han proliferado en toda la ciudad", realizó un diagnóstico de situación y anunció una serie de medidas con el propósito de su erradicación, recomendadas por un equipo de funcionarios designados al efecto.

Dicho equipo llegó a la conclusión de que las causas de tal actividad tienen origen económico-social por la escasez de trabajo y los bajos salarios, y que las personas dedicadas al cirujeo "no son vagabundos, sino gente que ha perdido su fuente de trabajo o que gana salarios insuficientes para su subsistencia" dando lugar a dos rubros en la práctica, "cartoneros y vidrieros". De acuerdo al estudio realizado "la operativa se lleva a cabo en grupos de dos o más personas, generalmente familiares, incluidos menores de edad. Los adultos son ex empleados de la construcción, portuarios y de plantas procesadoras de pescado. Los que tienen trabajo fijo recurren al cirujeo como una forma de lograr una entrada extra. Preguntados sobre si aceptarían una ocupación regular si se les ofreciera, respondieron afirmativamente en todos los casos". Pero según el informe de la comisión, tal actividad "genera serios problemas de contaminación ambiental, por cuanto al producirse la ruptura de bolsas de residuos quedan los desperdicios diseminados en la vía pública. Ello produce malos olores y proliferación bacteriana y de insectos, ade más de la concentración de roedores".

La comisión, al aconsejar las medidas —aparte del tratamiento socioeconómico del problema que escapa a sus facultades— mencionó la necesidad de encarar una campaña de difusión para prevenir a la comunidad sobre los riesgos que acarrea la falta de higiene y salubridad, y acerca de las sanciones que podrían aplicarse a quienes coloquen en la vía pública las bolsas de residuos, fuera de los horarios establecidos. Recordó la obligatoriedad del uso de compactadores y también aconsejó la prohibición de que circulen en el casco urbano vehículos con tracción a sangre. Finalmente, sugirió una campaña contra los reducidores del material colectado. Al respecto, cabe consignar que la Municipalidad analiza la posibilidad de incorporar mecanismos modernos en el aprovechamiento de los residuos. Para ello, está evaluando proyectos puestos en marcha en paisse de avanzada, como por ejemplo en Japón". Se señala que el tema "en consecuencia es evaluado y analizado por varios organismos municipales con el propósito de arribar a una solución que, sin provocar perjuicios, logre erradicar esta situación de las calles marplatenses".

ABUNDANTE PESCA

SAN CLEMENTE: En los últimos días los pescadores han estado de parabienes. Desafiando el río y la lluvia los amantes a este deporte, muy arraigado en todas las localidades del Partido de la Costa, han extraído gran cantidad de pejerreyes (matungos en la jerga popular).

Al parecer la "época del pejerrey" se ha iniciado con promisorias perspectivas. También se han extraído brótolas y algunas corvinas, entre los ejemplares más buscados. En Santa Teresita, Mar del Tuyú y Mar de Ajó se repitió el mismo fenómeno, para beneplácito de los pescadores.

LA ESCUELA NORMAL

DOLORES: El 27 de julio de 1888 fue un día de júbilo para nuestra ciudad: en el antiguo edificio en el que hoy desarrolla su labor educativa la Escuela N° 1 "Pedro Castelli", el Dr. Victoriano Emilio Montes inauguró el ciclo de estudios del magisterio en la Escuela Normal que hoy lleva su nombre. La Comisión de Festejos del 95° aniversario rendirá homenaje al ilustre director-fundador, colocando una placa en la pared frontal del establecimiento, frente al busto que perpetúa su memoria, placa que ha sido donada por el personal de la Escuela. En un sencillo acto se recordará la figura del Dr. Montes al cumplirse en ese día el 128° aniversario de su nacimiento.

El viernes 10 a las 20 horas, en el Salón de Actos de la Institución docente el Dr. Félix Luna, disertará sobre el tema: "La Argentina y el Mundo en 1888". Este acto constituirá un acontecimiento cultural de singular importancia y la Comisión Organizadora quiere hacer pública su especial agradecimiento al Colegio de Abogados del Departamento Judicial Dolores, entidad que auspicia el acto.

SUFRE SERIAS LESIONES UN HOMBRE

AYACUCHO: Un lamentable accidente sufrió un hombre al ser atropellado por un vehículo, el pasado 26 del corriente, en circunstancia que se investigan por personal de la Seccional local de Policía. En la fecha citada, y en torno a las 18 30, caminaba por la calle Eduardo Jorgeward De Boer cuando al llegar a las proximidades de Avda. Miguens y calle Rivadavia, fue embestido por un Jeep IKA conducido por Héctor Manuel Díaz.

Como consecuencia del violento impacto, el nombrado De Boer fue despedido violentamente. Trasladado de inmediato al Hospital Municipal se comprobó que sufría fracturas múltiples y heridas cortantes en el cuero cabelludo, razón por la que fue internado. Reiteramos, personal policial investiga las causas de este desafortunado accidente de tránsito.

U.C.R.

Línea Nacional en Marcha

La Llevaremos a la Victoria

CONCURRA al Gran Acto Público

DOMINGO 19

a las 18 horas en el

Club Independiente

Habla

Doctor De la Rúa

Precandidato a Presidente de la Nación

Producción de Carne en Sorgo Forrajero

El Servicio de Extensión Rural del Ministerio de Asuntos Agrarios informa por este medio al señor productor rural, sobre los alcances logrados mediante el empleo de sorgo como verdeo de verano, a través de ensayos realizados en explotaciones normales de la zona de Chascomús.

Se parte de la base que se produce un "bache" de producción de forraje el verano, tan importante como en invierno, al no contar con forrajeras perennes que en la época estival brinden alimento de calidad a la hacienda.

La práctica de producción de carne en un verdeo como el sorgo, que suple el déficit forrajero que se ocasiona en las praderas, se funda en el manejo del alambrado eléctrico, altas cargas por parcela y en la distribución de la siembra en el tiempo de modo que la hacienda disponga en todo momento de raciones en estado ideal para ser pastoreadas, es decir aún no encañado ni tampoco demasiado tierno. La siembra del sorgo se realiza a razón de 13 kg/ha. de semilla en surcos distanciados entre sí a 45 cm. En el caso del ensayo se usaron 3 híbridos: Novillero de Continental, SX 131 de Dekalb y Sudan Cross 3 de Cargill, demostrando el SX 131 ser el que mejor se adaptaba a condiciones de suelos bajos, mientras que los otros dos prosperaban mejor en las lomas. Las siembras se escalonaron con lapsos de 15-20 días realizándose en potreritos de 6-8 has. divididos con alambrado eléctrico. La producción de forraje del sorgo se evaluó en número de raciones por pastoreo: en el primer pastoreo aportó el 50 por ciento del total, en el segundo el 35 por ciento y en el tercero el 15 por ciento restante, permitiendo el rebrote del sorgo entre pastoreos.

El tiempo de permanencia de los novillos en pastoreo fue de alrededor a los 90 días, con un promedio de producción de 285 raciones, las que permitieron un incremento diario de peso individual en la novillada, de algo más de medio kilogramo, con una producción de carne por hectárea que osciló entre los 108 y 186 kg.

Esta producción se obtuvo mediante una carga instantánea de 2, 3 a 3, 3 novillos por hectárea, lo que equivale a un total en los 90 días de 2,4 a 3 equivalentes vaca por hectárea, entendiéndose como equivalente vaca, la unidad que se define como el promedio de los requerimientos nutricionales de una vaca de 400 kg. de peso que gesta y cría un ternero hasta el destete a los 8 meses de edad con 160 kg. de peso, incluído el forraje consumido por éste. El resultado económico de esta operación, la favoreció frente a las expectativas que brinda el depósito a plazo fijo, admitiéndose la posibilidad de recurrir a otras alternativas de inversión con las cuales comprobar resultados.

DIARIO
«LA VOZ»
Necesita Promotor de Publicidad

Señor Ganadero
Le ofrecemos nuevo ANTISARNICO a base de Lindane, controla sarna, piojo y melofago de los ovinos.
Un precio excepcional $a 99 el litro
Proporción 1 en 1000 litros de agua.
Berta M. Figueroa de Mujica
E HIJOS S.R.L.
AGENTES Y.P.F. - MAIPU

Julio R. Donna y Cía.
BS. AIRES 278 - T. E. 7365 - DOLORES
OFRECEMOS EN VENTA PARTICUAR
150 Hectáreas de muy Buen Campo de Cría
Ubicado en SANTO DOMINGO, PDO. DE MAIPU, sobre camino de tierra, de Santo Domingo a Segurola, muy buena ubicación, posee molino, tanque, bebederos, y manga en regular estado, recomendamos esta operación por tratarse de una fracción de buen campo de cría, sano, muy buen agua, y a un PRECIO MUY CONVENIENTE. Por revisación o consulta dirigirse a nuestras oficinas.

Julio R. Donna y Cía.
REMATES - FERIAS - COMISIONES
BS. AIRES 278 T. E. 7365 DOLORES
Próximos remates en:
14 DE JUNIO: GRAL. CONESA
400 Vacunos
300 Lanares
Representante en General Guido
Dr. DOMINGO MALAGAMBA

Juan José Battistessa
Castelli 152 T. E. 2334 y 7659 Dolores
Anuncia su próximo remate:
- DOLORES:
- y VILLA ROCH

LAZCANO S. R. L.
Remates - Comisiones - Administraciones ALSINA 234 - T. E. 21594 - MAIPU
Anuncia su Próximo Remate para el Viernes
24 de Junio con Gordo, Invernada y Cría
Al Contado y con Plazo

Marusan S.R.L.
FABRICA DE CHACINADOS Y CARNICERIA, CHORIZOS SECOS Y JAMON CRUDO CASERO Y CARNES DE CALIDAD EN CERDOS, LANAR Y VACUNOS.
SUPERMERCADO: PRECIOS INCOMPARABLES AL CONTADO
CARNICERIA - FCA. DE CHACINADOS
ALSINA 234 RAMOS MEJIA 850

A los Correligionarios de la U. C. R.

Creo que ha llegado el momento de dirigirme a los amigos correligionarios de Maipú, con a la próxima lucha interna, a que vamos impulsados por nuestra agrupación cívica la U.C.R. Los radicales que nacimos en un momento muy parecido al actual, allá por 1893 con la dirección del gran demócrata de América, el Dr. Leandro N. Alem, y luego paso la inspiración de éste, y en la admirable conducción del Dr. Hipólito Yrigoyen, como político y presidente, de los argentinos hemos representado a través de 90 años de existencia una vida cívica, que nos enorgullece y tenemos el privilegio del respecto de todos los argentinos, precisamente por nuestra conducta política, el proceder de nuestros gobernantes, durante toda la existencia del partido hasta el presente y nos presentamos así muy sencillamente, a los proximos comicios fijados para el 30 de octubre.

Precisamente como nuestro partido ha demostrado una inclaudicable vocación democrática, los candidatos no los elegimos con el dedo, ni tampoco son digitados de arriba para abajo, muy por el contrario, es el afiliado el que en comicios internos, es el que interviene para decidir quienes lo representaran.

El día 26 de junio, es el que se ha convocado a los correligionarios, para elegir las autoridades partidarias, allí concurrimos, cada uno con sus respectivos candidatos, todos muy respetables, pero en cada corazoncito hay una preferencia, porque los consideramos por amistad, en fin por muchas cosas, pero todos aspiramos a elegir lo mejor, si elegimos mal no podemos culpar nada más que a nosotros mismos, ese es el verdadero riesgo de la democracia, y así lo practican los radicales.

Ahora bien, creo que dado que nuestro padrón de afiliados se ha fortalecido en forma muy importante, me he considerado en el deber de aquí en nuestro pueblo a los correligionarios invitarlos a concurrir al comicio del día 26 y primeramente durante la campaña a observar una conducta muy propia del radicalismo, llagamos una intensa campaña, luchemos con mucho fervor por nuestros correligionarios de las respectivas listas, no olvidemos que somos todos radicales.

En momentos de escribir estas líneas, me han enterado de que estaría en formación una nueva agrupación política, en nuestro medio, que bajo la denominación de Unión Vecinal intervendría en los comicios comunales del 30 de octubre, según referencias y algunos antecedentes, está fomentado por el gobierno, y lamentablemente quienes quieren sorprender a los afiliados de otros partidos políticos con una reglamentación hecha ex profeso, permitiendo una doble afiliación, lo que configura a mi entender una intromisión del gobierno, y a la vez se desvirtúa el sentido democrático del ciudadano, pues los lleva a éstos inconscientemente a una inmoralidad política pues ello se contradice con la ley del Estatuto de los Partidos Políticos, que sanciona a los ciudadanos, que se afilien a dos partidos distintos dejándolas exceptuadas a las agrupaciones municipales patrocinadas por el gobierno.

CARLOS D. SPINA

Edicto Fondo Comercio

POR CINCO DIAS. — Se comunica que Horquidea Ethel Durrels de Sala, por sí y como apoderada de Antonio Ismael VANZATO o BENSATO, y doña Graciela Susana SALA y doña María Luján SALA (como únicas herederas de Domingo Washington SALA), VENDEN Y TRANSFIEREN al señor Juan Carlo GIORGIS, el negocio de Pulpería y su fondo de comercio, libre de todo pasivo y personal, conocido por "Sala y Bensaíz", y sito en esquina calles Moreno y Belgrano, de la ciudad de MAIPU. Reclamos de Ley: en el mismo negocio: Belgrano y Moreno, Maipú, F. C. Roca.

Horquídea E. D. de Sala	**Graciela S. Sala**
L. C. Nº 541.008	**L. C. Nº 5.972.837**
María Luján Sala	**Juan Carlos Giorgis**
L. C. Nº 5.972.834	**L. E. Nº 5.313.036**

Autosocorro Vende

DODGE 1500, 1,8, modelo	1979
PEUGEOT 404, Diesel, modelo	19.5
RASTROJERO Pick Up, modelo	1978
FORD F-100, Modelo 1965, mecanica	1975
RURAL DKW, modelo	1968
CAFETERA linda, modelo	196?
CHEVROLET Súper, modelo	19?
CHEVROLET de lujo, modelo	?
M. BENZ 608, c/caja frigorífica, mod.	1978
CAMION Mercedes Benz 3500	
CAMION F-600, Diesel, modelo	1965
CAMION F-600, modelo	1956
1 JAULA vaquera con plato	
1 MOTO Java, 350cc., modelo	1980
1 MOTO Honda, 150cc., modelo	1966

TURNOS DE FARMACIAS

DEL PUEBLO: del 4/6 al 11/6
SCHISMAN: del 11/6 al 18/6
PARISI: del 18/6 al 25/6
DEL PUEBLO: del 25/6 al 2/7

Cartelera Cinematográfica

JOCKEY CLUB

RIVADAVIA 555 — TELEF. 21021

VIERNES 10 AL DOMINGO 12 - NOCHE 21,15 Hs.

Un drama romántico y de grandes aventuras!

"LAS HERMANAS DINAMITAS"

FERNANDO ESTESO Y ANDRES PAJARES en:

"YO HICE A ROQUE III"

En cierto tipo de combates nunca tira la toalla

ARGEN-GAS

Planta Envasadora Gas Licuado

Distribuidores en Toda la Zona

RUTA 2 - KILOMETRO 274

TELEFONO 21398 - MAIPU (Bs. As.)

Estación de Servicio

SHELL

DE

LAROVERE Hnos.

LAVALLE Y RUTA Nº 2

T. E. 21114

(7160) MAIPU

Agro Veterincria Maipú

Dr. Néstor Daniel Galván
Director Técnico

—o—

Disponemos de Vacuna Antiaftosa
(EN CANTIDAD SUFICIENTE)

—o—

Alsina 234 (Esc. Lazcano S.R.L.)
T. E. 21127 - MAIPU

Cooperativa Agrícola Ganadera de Maipú

COMERCIALICE SUS GRANOS POR INTERMEDIO DE SU COOPERATIVA

PROVEEDURIA - SEGUROS - - SEMILLAS Y FORRAJES

CONSULTE: SE BENEFICIARA

LAVALLE Y SARMIENTO — T. E. 21.173 — MAIPU

MUSEO MUNICIPAL — KARL HUMMEL — Maipú

Mañana Comienzan las Olimpíadas

El viernes 10, a partir de las 21 horas dará comienzo, en las instalaciones del Club Atlético, la Olimpíada 1983, organizada por dicha institución y que además contará con la participación de los clubes Social, Newbery, Independiente, Ferroviario y Deportivo Maipú. En la oportunidad se jugarán las dos categorías de generala (8 y 9).

Asimismo el club pone en conocimiento que el próximo domingo 20 se efectuarán en la Laguna Kakel Huincul, las dos categorías de pesca (23 y 24), y sábado 26 a partir de las 9 horas, en el Tiro Federal, los concursos de tiro al blanco (27 y 28).

MODIFICACIONES

En reunión celebrada en el Club Ferroviario, que contó con la asistencia de los presidentes y representantes de los clubes participantes, se resolvió efectuar las siguientes modificaciones: 11) **Ajedrez Juveniles:** Ante la imposibilidad de algunos clubes de formar sus equipos, se suplantó esta disciplina con un juego para niños, el Metegol, que se jugará por parejas, todos contra todos y al mejor de 5 partidos; 12) **Ajedrez Libre:** Se podrá completar con un jugador de primera y dos tableros juveniles; 21) **Pelota a Paleta:** De común acuerdo entre los asistentes al Trinquete del Club Social, se decidió que se formarán 6 parejas, y que antes de comenzar el campeonato, se sortearán las mismas, para determinar a qué institución representarán; 35) **Ciclismo:** Se modifica en vez de "Categoría Libre", será categoría varones hasta 12 años, en bicicletas del tipo "Aurorita"; 36) **Ciclismo:** Se correrá con varones hasta 10 años y con el mismo tipo de bicicleta; 44) **Papy Fútbol:** Como única excepción, y en virtud de ser el deporte más numeroso y en atención a un especial pedido de los

Liga Maipuense de Fútbol

En su última reunión semanal, realizada el pasado martes, el Consejo Directivo de la Liga Maipuense de Fútbol trató los siguientes temas:

CAMPEONATO OFICIAL

Se comenzó a debatir la forma de disputa de los campeonatos oficiales de 1ra., 3ra. 4ta. y 4ta. división. Se expusieron varias ponencias que los delegados transmitirán a sus respectivos clubes, y en la reunión del martes 14, se continuará con el tema, esperando se arribe a un acuerdo.

ARBITROS

Otro tema que también mereció especial atención, habiendo expuesto distintos puntos de vista los delegados. Se dispuso postergar la votación para determniar qué jueces arbitrarán el torneo oficial de primera división..

DONACION

El Sr. Eduardo Blanes hizo llegar a la Liga, en carácter de donación, 5 trofeos para ser distribuídos en la forma que la Liga lo determine, gentileza que mucho se agradece.

PROXIMA FECHA

Se confirma la 6ta. fecha del Campeonato Preparación, suspendida en dos oportunidades por lluvias. Se adelanta la iniciación de los cotejos en 15 minutos, el primero de los cuales comenzará a las 12,45 horas, con 30 minutos de tolerancia; 12,45: Atlético Maipú vs. Cultura Gral. Guido, árbitro: Ernesto Ponce, líneas Ibarra y Carranza.

A continuación se medirán Independiente vs. Sportivo Las Armas, juez Palavecino, a quien secundarán como líneas Ponce y Di Paolo. Y finalmente en el último partido jugarán Deportivo Maipú vs. Jorge Newbery, bajo el arbitraje de Di Paolo, actuando de líneas Carranza y Palavecino.

PUNTAJE ARBITROS

El puntaje del mes de mayo de los árbitros y jueces de línea fue: Arbitros: Palavecino 3,71; Ponce 3,41; Di Paolo 3,21 y Mendiburu 2,36. Jueces de línea: Villarreal 3,47; Mendiburu 3,66; Ibarra y Carranza 3,61, Ponce 3,55 y Palavecino 3,14.

INSCRIPCION

El Club Atlético inscribió su equipo para el torneo de 5ta. división, sumando ahora 4 los clubes inscriptos.

Confitería Bailable

KAMIKAZE

Te esperamos

VIERNES, SABADOS y DOMINGOS

Moreno y Roca — Gral. Pirán

Hostería "LA CHOZA"

• DESPEDIDAS
• CASAMIENTOS
• FIESTAS

CONSULTENOS SIN COMPROMISOS

QUEREMOS QUE UD. CON SU FAMILIA CONOZCA ESTE LUGAR, COMPROBARA EL CONFORT Y EXQUISITES DE SUS PLATOS, PRECIOS RAZONABLES Y DESCUENTOS A GENTE DE LA ZONA

Cruce Ruta 2 y 74 - LAS ARMAS

Reportaje a Jorge Martínez Boero

De paso por Maipú el Campeón de Turismo Carretera 1892, dialogó brevemente con LA VOZ.

LA VOZ: Hay una pregunta que se hace mucha gente, por qué no corre en la presente temporada?

MARTINEZ BOERO: Por problemas con los preparadores.

L.V.: Sin embargo otras noticias dicen que por otros corredores, en su especialidad, sería la causa de la no concurrencia suya, es verdad?

M.B.: Es cierto, yo en este momento no corro por los hermanos Aventín y Traverso.

L.V.: También recibimos la información, qué Ud. dejaría de correr?, si es así cuál sería la causa, por lo que apuntaba antes?

M.B.: El 2 de mayo, había decidido firmemente dejar de correr, pero como tengo cruza de vasco y catalán, no me podían hacer "recular", y como le debo muchas atenciones al Quilmes Automóvil Club y a todos mis compañeros de T.C., menos a los Aventín y Traverso, he decidido, esperar que se solucione esto, para volver a correr; y existe un 90 por ciento de que así lo haga.

L.V.: ¿Y ello cuándo sería?

M.B.: En la próxima competencia a disputarse en Monte (recordemos que se debía correr el domingo 4 y que por lluvia se postergó una semana más).

L.V.: Ud. cree que el presidente de la A.C.T. Octavio Suárez, dirige correctamente los destinos de la misma

M.B.: Si el T.C. está donde está, es pura y exclusivamente por la dirección de Suárez, él es el único culpable, que las cosas se hagan bien, él puso la cara y el cuerpo, a todos los problemas y no me quiero olvidar que su señora se estaba muriendo, y él seguía luchando por los problemas de la categoría, así que todo se le debe a él.

L.V.: Qué quiso hacer con su actitud de dejar de correr?

M.B.: Yo quise dar un ejemplo, que la gente decente siga decente y pienso que ha cundido, si sirvió para algo mejor, sino desgraciadamente seguirán los que no tienen que estar.

L.V.: Ojalá que muchos imiten su ejemplo.

M.B.: Gracias, un saludo a todos los maipuenses, yo por aquí tengo muchos amigos, viví varios años en la zona, además tengo campos aquí cerca, y por eso tengo muchos recuerdos, quiero despedirme con un saludo especial para Nelson Giorgis

N. de R.: Este reportaje se lo hicimos a Jorge Martínez Boero, hace aproximadamente 15 días, en oportunidad en que acompaña a su hija, que es promotora en Bolívar de los productos de la cosmética local.

NEVER.

TELEFONOS DE URGENCIA

POLICIA (Comisaría)	21013
HOSPITAL MAIPU	21056
BOMBEROS VOLUNTARIOS	21400
INTA	21161
MUNICIPALIDAD DE MAIPU	21047
CLINICA QUIRURGICA	21140

Buffet Club ATLETICO

ALSINA 420 - T. E. 21073

En un Nuevo Servicio les Brinda, el Resultado del Sorteo de la...

QUINIELA OFICIAL

1º	726	11º	759	6º	752	16º	701
2º	929	12º	528	7º	735	17º	782
3º	268	13º	973	8º	565	18º	454
4º	321	14º	664	9º	898	19º	096
5º	090	15º	817	10º	010	20º	093

Sandwiches Calientes - Hamburguesas y la tradicional "Picada" de los domingos

CEREALERA LA POSTA S.R.L.

PLANTA DE SILOS Y OFICINA:
AYACUCHO Y SAN LORENZO
C. C. 33 - T. E. 21655 - Maipú (7160) Bs. As.

- ACOPIO DE:
  Cereales - Semillas - Pasturas en General
- VENTA DE:
  Fertilizantes - Máquina Clasificadora y Canbradora de Cereales (a su disposición)
- MATERIALES RURALES:
  Postes de acacia y quebracho de distintas medidas - Alambres - Varillas - Torniquetes en general
- FABRICA DE:
  Mangas - Tranqueras - Cargadores - Guardaganados, etc. (construcción de las mismas de acuerdo a vuestro pedido).
- REPRESENTANTE DE:
  Compañía de Seguros LA FRANCO ARGENTINA Sociedad Anónima

Dueño Vende Confitería "CALDER"

Acepto Valores o Bienes en pago

Rodolfo J. Lakomcik

BELGRANO 229 - T. E. 21.636

Distribuidor exclusivo en Maipú y zona de: Vinos Cavic, Carlón, "La Simbólica", Supergas, Seven-Up; Yerba "La Simbólica", Agua Mineral "Manera", Jugos de Fruta "Zany" y Mocoretá.

Municipalidad de Maipu

PROXIMOS VENCIMIENTOS DE IMPUESTOS

—o—

Alumbrado, Barrido y Limpieza

SEGUNDA CUOTA: 15/07/83 TERCERA CUOTA: 15/09/83 CUARTA CUOTA: 15/11/83

Tasa Reparación, Mantenimiento y Mejorado Red Vial

SEGUNDA CUOTA: 10/06/83 TERCERA CUOTA: 10/09/83 CUARTA CUOTA: 10/12/83

Tasa Inspección Seguridad é Higiene

Noviembre

MUSEO MUNICIPAL "KAKELHINCUL" Maipú BS As

Ante Numerosa Cantidad de Público Disertó el Dr. De la Rúa

(INFORMACION PAG. 6)

Nicolaides Reiteró Garantizar Elecciones Democráticas

LA VOZ

AÑO LXXX
Nº 21.397

Edición de
12 Páginas

MAIPU
Martes 21 de junio de 1983

Belgrano 609

Precio del
Ej. $a. 1,80

ZAPALA, Neuquén. — El comandante en jefe del Ejército, teniente general Cristino Nicolaides, reiteró anteayer aquí el compromiso de las Fuerzas Armadas de "garantizar elecciones democráticas" y calificó como "una cosa sin sentido ni explicación", las denuncias sobre un pacto militar - sindical. Negó por otra parte, que el ex comandante en jefe de la Armada Alte. (RE) Emilio Massera ,hubiese estado en el edificio Libertador, sede central del Ejército, antes de emprender viaje hacia Madrid, donde presuntamente se habría reunido con la ex presidente María Estela Martínez de Perón.

Nicolaides formuló declaraciones en el aeropuerto local, pese a que el teniente coronel José Giordano —a cargo de todos los aspectos referidos a la visita del jefe del Ejército— advirtiése a los periodistas que "el señor comandante no hará declaraciones". El titular del Ejército presidirá hoy, (por ayer) a las 11, en la cercana localidad de Primeros Pinos, asiento de la Compañía de Montaña VI, la ceremonia de juramento de la Bandera, al cumplirse el 163 aniversario de la muerte del general Manuel Belgrano.

PACTO

Desmintió, ante una pregunta, que el ex titular de la Armada haya estado en el edificio Libertador antes de emprender su último viaje al exterior, tras lo cual fue consultado sobre las denuncias y versiones de un pacto militar - sindical.

"Esas versiones corren por cuenta de quienes la hacen correr... es una cosa sin sentido ni explicación", contestó y agregó que al titular de las 62 Organizaciones, Lorenzo Miguel, "lo repeto como ciudadano argentino, pero no lo conozco y por distintas circunstancias no tengo ninguna necesidad inmediata de hablar con él".

BEAGLE

Consultado sobre las negociaciones por el pleito limítrofe con Chile por el canal Beagle, dijo que "es un tema que debe concentrarse en el gobierno nacional y, especialmente, a nivel de la Cancillería". "No deseo formular comentarios —aclaró— justamente por las complejidades que presenta y porque, de ser coherentes y claros, es el gobierno nacional el que debe informar, en las medidas en que las negociaciones así lo permitan".

Tampoco quiso formular comentarios sobre la reciente declaración del ex presidente de la Nación y ex titular del Ejército, teniente general (RE) Juan Carlos Onganía, quien defendió la alternativa de los golpes de Estado.

"Las declaraciones de otros funcionarios deben ser consideradas a su nivel", fue su corta respuesta.

ESTADO DE SITIO

Sobre la posibilidad de levantar el estado de sitio vigente desde el 6 de noviembre de 1974, el general Nicolaides afirmó que "es una decisión que debe tomar el gobierno nacional".

"Lo que yo puedo ratificar en nombre del Ejército, es que el gobierno será entregado el 30 de enero y que las Fuerzas Armadas están comprometidas en garantizar la ecuanimidad y la prescindencia del acto electoral para asegurar una solución democrática", enfatizó.

Centro Universitario Maipuense en La Plata

Un grupo de estudiantes de nuestra ciudad, que cursa sus estudios en las distintas facultades de la Universidad Nacional de La Plata, ha tomado la loable idea de constituir el Centro Universitario Maipuense y con tal motivo nos han dirigido la siguiente nota:

Sr. Director Diario LA VOZ:

De nuestra mayor consideración:

Por medio de la presente queremos interiorizarlos a Uds. sobre la creación del Centro de Estudiantes Universitarios Maipuenses en la ciudad de La Plata.

Este es un anhelo de los estudiantes de nuestra ciudad, ya que se ha tratado de formar en diversas oportunidades, y por distintas circunstancias no ha tenido concreción. Es un proyecto al que otorgamos gran importancia y por eso nuestra iniciativa.

Los objetivos son varios, pero como síntesis podemos mencionar la búsqueda del afianzamiento de la amistad de los estudiantes maipuenses como así también con universitarios de distinta procedencia. Dar un apoyo permanente a la cultura y el deporte; buscamos darle la posibilidad de estudiar a jóvenes que por falta de recursos económicos se ven en la imposibilidad de hacerlo organizando un sistema de becas al efecto. Las mencionadas son las pautas más importantes sobre el tema y en otra oportunidad recibirán nuestra visita a los efectos de darles los pormenores del proyecto.

Contando desde ya con su apoyo y respaldo, los saludamos muy atte.

Comisión Pro-Centro Universitario Maipuense
Calle '8 Nº 916 - La Plata.

El Dr. Alende Hablará en el Luna Park

El próximo viernes 24 a partir de las 20 horas, El Partido Intransigente ha organizado un acto público en el Luna Pack de la ciudad de Buenos Aires. Dicho acto contará con la presencia central del Dr. Oscar Alende titular del partido

Previamente harán uso de la palabra Darío Díaz Secretario de la Juventud Nacional del PI, Miguel Monserrat de la Provincia de Buenos Aires; Lisandro Viale de Santa Fe y Raúl Rabanaque Caballero, de la Capital Federal.

Con motivo del acto, partirá desde nuestra ciudad un colectivo con simpatizantes y afiliados al Partido Intransigente.

TRIUNFO DE RENOVACION Y CAMBIO

VIEDMA (Río Negro). — El Movimiento de Renovación y Cambio, se impuso en las elecciones internas de la U.C.R. realizadas el domingo pasado en el ámbito de esta provincia. Los resultados generales fueron: Lista Blanca (Renovación y Cambio): 7.212 votos y Lista Celeste (Línea Nacional, MAY y una excisión de Renovación y Cambio): 4.040 votos.

ONGANIA: "MUERTO POLITICO"

"Onganía es un muerto político, sus declaraciones justificando los golpes militares carecen de fundamento. No hablo del general, sino del político Onganía, a quien considero muerto, por cierto, para la historia política argentina". La opinión fue vertida por el capitán (RE) Julián Licastro, quien de paso por la ciudad de Tandil, dirigio un encendido discurso doctrinario a un grupo de militantes y dirigentes políticos del justicialismo de dicha ciudad.

ROIG PRECANDIDATO

MAR DEL PLATA. — Esta noche se realizará una asamblea del Movimiento de Línea Nacional de la U.C.R. de esta ciudad. y en el transcurso de la misma será proclamada la candidatura, por dicho movimiento, y para ocupar el cargo de Intendente Municipal, del actual presidente del Comité de Distrito, el Sr. Angel Roig.

APLAZAN INTERNAS

CORDOBA. — Las autoridades de la U.C.R. de la provincia, resolvieron aplazar las elecciones internas, para el próximo domingo 10 de julio, y en virtud de ciertas dificultades existentes en la confección de los respectivos padrones partidarios.

UNIONES VECINALES

LA PLATA. — Informó la Justicia Electoral que el próximo 14 de julio, vencerá el plazo para que las Uniones Vecinales cumplan con los requisitos exigidos por la ley, para ser reconocidas como tales. Asimismo se informó que ya existen 35 agrupaciones reconocidas, 4 pre-existentes y 35 cuyos reconocimientos están en trámite.

Sportivo Las Armas y J. Newbery Definirán el Preparación

(INFORMACION PAG. 11)

Las Comisiones Directivas de Instituciones Locales Hace 60 Años

De la colección de LA VOZ del año 1923, hoy queremos traer al recuerdo de los malpuenses, las Comisiones Directivas que en esos años dirigían a las instituciones de nuestro medio.

SOCIEDAD ITALIANA

Presidente: José Marino; Secretario: Julio Belfiore; tesorero: Nicolás Galante; consejales: José Allara, Blas Carrano, Enrique Macchi, Antonio Carbani, Uno Cipolletti, Bartolomé Brigatti. Suplentes: Domingo Maturi y Juan Russo; revisores de cuentas: Vito Spina y Pedro Mónaco; jurado de honor: Martín Rappallini y Francisco Spina.

SOCIEDAD ESPAÑOLA

Presidente: Jaime Bigas; vicepresidente: Venancio Fernández; tesorero: Miguel Ortiz; protesorero: Simón Millán; secretario: Santiago Gainza; prosecretario: Angel de Castro; vocales: José Casas, Martín Irruza y Saturnino Canel; revisores de cuentas: Alfredo Alvarez, Gregorio Alzaibar y Luis Echevarría.

FOOTBALL CLUB INDEPENDIENTE

Presidente: Francisco Iphar; vicepresidente: Vito Spina; secretario: Ignacio Ferrín; prosecretario: Raúl Marino; tesorero: Martín Albarracín; protesorero: Miguel Ortiz; vocales: Luis J. Filleaudeau, Nicolás Sabella, Gervasio Meana (hijo), Leonidas Teves, Manuel R. Menéndez y Enrique Arnosi (h).

CLUB ATLETICO

Presidente: Raimundo V. Valinoti; vicepresidente: Eduardo Molins; secretario: Luis J. Filleaudeau; prosecretario: Roque Patiño; tesorero: Nicolás Galante; protesorero: Fidel Carrano; vocales: Francisco Iphar, Ricardo J. Valinoti, Manuel R. Menéndez y Melitón González.

SOCIEDAD COSMOPOLITA

Presidente: Luis J. Filleaudeau; vice: Héctor Marino; secretario: Humberto Buzzi; prosecretario: Francisco Iphar; tesorero: Ezequiel Sosa, protesorero: Fermín Belhart; vocales: Eduardo Parisi, Cornelio Pizarro, Agustín Nannini, David Alexander, Francisco Martínez. Comisión de cuentas: Jaime Bigas, Raúl Marino y Juan Caratcoche.

CLUB SOCIAL

Presidente: Gerónimo Bidabehere; vice: Eduardo J Parisi; secretario: José Pistochi; prosecretario: Dr. Mario Monti; tesorero: Raúl Marino; protesorero: Pablo Sabella (hijo); vocales: Alfonso Peruchena, Ignacio Caratcoche, Dr. Manuel Daneri, Modesto Camino Lizaur y Juan Camino.

Diario LA VOZ
Registro Nacional de la Prop. Intelect.: 140.899
Adherido al Servicio de la Agencia TELAM
Asociado a ADEPA
Propietarios: Mabel S. de Elizondo, Juan J. Barbieri, Carlos D. Spina, Nicolás L. Galante y Ciro Maconi.
Corresponsal en Buenos Aires
Sr. Héctor R. Badié
Manuela Pedraza 5050
T.E. 51-4192 - BUENOS AIRES
Dirección y Redacción
SARMIENTO 357 - TELEFONO 21001

Dr. Horacio Dente
Oftalmología
Atiende en:
Asociación Clínica Quirúrgica de Maipú
Próxima visita: 6/7/83, a las 8.30 Hs.
BELGRANO Y LAPRIDA - T. E. 21140

VETERINARIA
Dr. Manuel Enrique Comesaña
SUEROS - VACUNAS - ANTISARNICOS
ANTIPARASITARIOS
ASESORAMIENTO PROFESIONAL
Diagnósticos - Tratamientos - Intervenciones
REPRESENTANTE DE:
"Fuerte Sancti Spíritu"
Líneas Completas de Laboratorios Responsables
ALSINA 243 TELEFONO 21261 MAIPU

Profesionales

Consultorio Dental
Dr. MIGUEL A. ZANADA
Odontólogo
Atiende Mutuales
Dr. ALBERTO DZIWAK
Especialista en Ortodoncia
Atiende: Miércoles
18/5/83
B. Lynch 627 Tel. 21631 Maipú

LUDOVICO H. FILLEAUDEAU
Especialista en Niños
Ex Médico del Hospital de Niños de La Plata
Mitre 774 Tel. 0267-5542
Gral. Madariaga

EDUARDO ALBERTO POZZO
Contador Público Nacional
Lavalle 919 Tel. 21639 Maipú

ARNOLDO
DOMINGO GLARIA
Abogado
V. López 452 Tel. 21556 - 21071

ESTUDIO CONTABLE
IMPOSITIVO
HECTOR PABLO FERNANDEZ
Contador Público Nacional
LAVALLE 896 - MAIPU

Laboratorio MAIPU
Análisis Clínicos - Atención de las Mutuales
Dr. PEDRO MARTIN
Bioquímico
Lavalle y Laprida Tel. 21040
Maipú

Dra. MABEL PEDRETTI de SEGRETIN
Bioquímica
Análisis Clínicos y Bacteriológico
Atención en domicilio
Mutuales
J. Lynch y Pellegrini
Teléfono 21712 Maipú

Lic. ELENA M. SANCHEZ
Psicóloga
Pedir turno a: T. E. 21-433
Atiende por Asociación ENTEL y BANCO PCIA. Bancaria y O.S.P.L.A.D.
Consultorio: MADERO 1247
MAIPU

Dr. MARIO A. SALOMON
Médico
Atiende de 16 a 20 hs.
Madero 396 - T.E. 21033
Maipú

MARTIN A. RAPPALLINI
NELIDA E. ALZA
Escribanos Públicos Nacionales
Madero 473 Tel. 21019 Maipú

Estudio Jurídico "FAHEY"
HORACIO G. FAHEY CARLOS H. FAHEY
Abogados
Alsina 551 Teléfonos 21175 - 21268

OSCAR L. GUMA
JULIO A. GUMA
Abogados
Belgrano 317 Tel. 21-031

ROBERTO LUIS RAMOS
Odontólogo
Moreno 380 - T.E. 21270

JORGE PAVESE
Ortodoncista
Atiende 1er. viernes de cada mes

ADALBERTO PAJON
Escribano Público
Registro de Contrato Nº 4
Atiende diariamente de 9 a 12 y de 16 a 19
Madero 216 Tel. 21151 Maipú

MAXIMO A. TOGNI
Escribano Público Nacional
Madero 353 Tel. 21070 Maipú

HUGO RODOLFO CIAFARDO
Procurador Nacional
Jubilaciones - Pensiones
Atiende de 16 a 20 horas
Los jueves
Madero 741 Maipú

LUIS ANGEL GRIECO
Abogado
Laprida 332 - Tel. 21526
MAIPU

M
P.A.M. s.r.l.
Productos Alimenticios "Marino"
Sociedad de Responsabilidad Limitada
Para sus Pastas Frescas
- Ravioles de verdura y carne
- Fideos de morrones
- Ravioles de ricota
- Ñoquis
- Fideos al huevo
- Fideos de espinaca
Nuevas Especialidades
- CANELONES DE VERDURA
- CANELONES DE RICOTA
- LASAGNAS RELLENAS
MADERO Y PELLEGRINI - T.E. 21034
MAIPU

LA VOZ

DIARIO DE LA MAÑANA
Fundado el 3 de Setiembre de 1902
Director: JUAN P. CAPUTTO
Consejo de Redacción: Ing. JUAN J. BARBIERI, CARLOS D. SPINA Y JUAN J. ELIZONDO
Consejo de Administración: NICOLAS L. GALANTE Y RODOLFO C. MACCHI

Maipú, martes 21 de junio de 1983

Los Sueldos Docentes

El ministro de Educación y Cultura de la Nación, Dr. Cayetano Licciardo, anunció la semana anterior, la equiparación de los sueldos docentes en el país y aunque no se precisó en base a qué sueldos se realziaría tal equiparación, una fuente de dicho ministerio hizo trascender, que los mismos se ubicarían a la par de las remuneraciones que perciben los maestros en la Municipalidad de la ciudad de Buenos Aires, lo cual implicaría un aumento salarial sustancial para el sector. Cabe destacar que los docentes capitalinos perciben los sueldos mayores del país, ya que están compuestos por 466 puntos, mientras que el resto cobra 320 puntos. Cada punto de sueldo docente representa $a. 2,63, con lo que los maestros de todo el país iniciarán su carrera a partir del primero de julio con haber básico de $a. 1.226, además se informó que el valor índice o punto que compone el sueldo, se incrementará con el aumento que se otorgue a los estatales. Cabe destacar que al hacer el anuncio el ministro no indicó cifras.

Las declaraciones del Dr. Licciardo se produjeron luego de una reunión que mantuvo con el presidente Bignone y los ministros de Economía e Interior. Por otra parte se informó en Presidencia de la Nación, que el Gral. Bignone había analizado, conjuntamente con sus ministros la política salarial del sector. pero no se dieron a conocer las resoluciones que se habían adoptado.

Por su parte la Confederación de Trabajadores de la Educación de la República Argentina (CTERA), y según un comunicado dado a publicidad. acordó solicitar un sueldo básico para los maestros de todo el país de $a. 1.850.

Las declaraciones del ministro Licciardo han salido al cruce, ante el anuncio de varios paros de docentes, anunciados en distintas provincias y motivados por solicitudes de aumentos para el gremio.

—o—

Mosaicos La Esperanza
de Domingo Narbarte

Granito Rojo	$	31.—
Granito Amarillo	$	22.—
Calcáreo Rojo	$	18.50
Vereda	$	18.50
Jaspeados	$	25.50

Representante en Las Armas:
Salvador González

Información Municipal de Maipú

SE ADJUDICARON LAS OBRAS DE AMPLIACION DEL HOSPITAL MUNICIPAL: De acuerdo a las actuaciones registradas en el expediente Nº 4071-286|83 caratulado "Llamado a Licitación Pública para la Ampliación del Hospital Municipal - Primera Etapa" y el informe producido por la Comisión Fiscalizadora obrante a folios 34, el Intendente Municipal ha dispuesto, mediante decreto Nº 117 de fecha 14 de junio de 1983, la adjudicación de dichas obras a la empresa "Pehuen SA.", con domicilio en la calle Primera Junta 750 de la localidad de Quilmes, en un todo de acuerdo con la oferta presentada en dicha licitación en la suma de pesos argentinos un millón seiscientos noventa y siete mil ciento setenta y siete con ochenta y siete centavos ($a. 1.697.177,87). Los gastos que la obra demande se imputará a la partida "Cuenta Especial Convenio con Ministerio de Salud Ampliación y Remodelación Hospital Maipú", del Presupuesto General de Gastos 1983.

RUTA PROVINCIAL Nº 56: RESPUESTA DEL SUBADMINISTRADOR GRAL. DE LA DIRECCION PROVINCIAL DE VIALIDAD: El Subadministrador General de la Dirección Provincial de Vialidad e ha dirigido, por expresa indicación del gobernador y ministro de Obras Públicas, en respuesta a la nota que, conjuntamente con otros intendentes municipales de la zona, elevara el jefe comunal de este partido Mario E. Monti y la cual solicitan la urgente pavimnetación de la Ruta Provincail Nº 56 en el tramo Gral. Conesa - Gral. Madariaga.

En la nota de respuesta, originada en la ciudad de La Plata con fecha 6 de junio del corriente año, se informa que la Dirección de Vialidad de la Provincia ha incluido esta obra en su plan de realizaciones y con tal fin ha confeccionado el respectivo proyecto ejecutivo. La pavimentación del tramo solicitado. Prosigue la nota—, de aproximadamente 60 kilómetros de longitud, requeriría en la actualidad una inversión que supera los pesos argentinos cincuenta millones ($a. 50.000.000). Lo elevado de este monto en relación al encuadre de la obra dentro del contexto general de la Provincia no ha hecho posible su inclusión en el presente ejercicio. No obstante, —finaliza la nota—, como consecuencia de lo expresado antes, la Dirección de Vialidad de la Provincia analizará la posibilidad de incorporarla al presupuesto del año 1984, circunstancia que en definitiva queda condicionada a los créditos que para ese ejercicio se le asignen a las partidas respectivas y a la prioridad de la obra en relación a las que integren el plan de esa repartición.

CURSO SOBRE CONTAMINACION DEL MEDIO AMBIENTE: Entre el viernes 17 de junio y el viernes 7 de octubre, se desarrollará, en la Municipalidad de Mercedes, Provincia de Buenos Aires, un Curso Sobre Contaminación del Medio Ambiente, cuyos objetivos son proporcionar, a través de un curso teórico-práctico, conceptos básicos e información adecuada y una revisión de problemas y enfoques actuales de la contaminación del medio ambiente, como capacitación para profesionales y técnicos del área como así también para docentes que deseen ampliar el campo de su cosmovisión. Para mayor información, los interesados podrán dirigirse a la Oficina de Prensa de la Municipalidad de Maipú, sita en el primer piso del Palacio Municipal, en el horario de 7,00 a 12.30 horas.

Municipalidad de Maipú

EDICTO Nº 2 - SECCION CEMENTERIO

La Dirección de Obras y Servicios de esta Municipalidad comunica a los familiares y/o responsables de las sepulturas vencidas en este Cementerio, ubicadas en la Sección 83, cuya nómina se detalla al pie del presente edicto que deberán concurrir a esta administracción en el término de treinta (30) días de esta publicación con el fin de regularizar su situación. Una vez vencido el plazo establecido y de acuerdo a las disposiciones vigentes en la materia, se dispondrá la remisión de los restos al osario común. Sección 83: Lerma Raymunda Cavia; Nunzio Marcos Bartolino; Juana Pérez; José Eduardo Holmes; Hilario Astudillo; Luciano Alegre (hijo); Jacinta Pogonza; Alberto R. Lizaso; María E. Giménez; Juan Casson; Marciana Moreno; José Vincent; Eusebio Basualdo; Pablo Coladaracena; Flavio Villarreal; Antonio M. Farro; Pedro Garay Goldobil; N. Woollands; Luciano Marcaida; Elisa Hernández; Ofelia Reina; Segunda A. de Montenegro; Constante Damico; Juan B Beloqui; Antonio Linaris; Anacleta T. de Barraza; Jacinto Martínez; Florencia Castro Valor; Luis Echeverría; Sebastián Elizalde; N. Elizalde; José María Loza; Pedro Fidel Romero; Graciano Escudero; Virginio Máximo Montes.

Maipú, 16 de junio de 1983

Noticias de Gral. Guido

● **CUMPLEAÑOS**

El día 23 cumple años Juan Carlos Loubet.

—El día 23 cumple años Noelia Giménez.

—El día 11 cumplió años la Sra. Carina López Osornio.

● **ANIVERSARIO DE CASADOS**

El pásado 19 cumplieron un año de casados, los esposos Leticia Miller - Ricardo Grosso.

Transporte
"CENTRO"
FLETES - CARGAS - COMISIONES
MAIPU - MAR DEL PLATA
SALIDAS: LUNES Y JUEVES
J. LYNCH Y ALSINA - T.E. 21099

Guillermo R. Baroni
Martillero Público
MADERO 1407 MAIPU

EN VENTA: Casa: habitación, tres dormitorios, cocina, recibidor, despensa y baño. Sobre pavimento, con agua corriente y cloacas. Excelente ubicación: Madero y Centenario, a 100 metros Ruta Nacional Nº 2.

TERRENO: 10 x 50 mts. fondo, sobre aconchillado. Ubicación: Lavalle entre 9 de Julio y Colón.

SABADO de JUNIO - 14.30 HORAS
EN RAMOS MEJIA Y COLON
Cocinas, Heladeras, Lavarropas, Camas, Colchones, J. Living, Estufas, Comedor 6 Sillas, Torniquetas doble y de aire, chapas y varios.

SOCIALES

● **CUMPLEAÑOS**

Ayer cumplió años Estela M. Battistoni.

—El día 20 cumplió años Sra Magdalena Torers.

—Ayer cumplió años la Srta. Elina Ferrer

—El día 23 cumple años Néstor Casamayor.

—El día 24 cumple años Silvia Beatriz Suárez de Theiller.

—El sábado 18 cumplió 15 años la Srta. Verónica Catino Alvarez.

● **ANIVERSARIO DE CASADOS**

El pasado martes 14, cumplieron 31 años de casados los esposos Norma Alicia Suárez - Arnaldo, Galletti, felicitaciones.

● **NACIMIENTOS**

El hogar de los esposos Ester Lamarque - Emilio Reimprecht se ha visto alegrado con la llegada de un precioso bebé, que nació el día 12 y se llama Andrés.

—Los esposos Isabel M. Mendiola - Osvaldo E. Gestido, recibieron con alegría la llegada de una hermosa niña, que nació el domingo 19 y que responderá al nombre de Soledad.

● **AGRADECIMIENTO**

Los familiares de quien en vida fuera Santiago Guerra, agradecen por este medio al personal del Hospital de Maipú, y en especial al director del mismo Dr. Raúl Francisco Montalverne, por las atenciones dispensadas al extinto durante su internación, como así también a las personas que concurrieron al velatorio y sepelio.

● **FALLECIMIENTOS**

† **Antonio López Balzeiro.** Falleció en la ciudad de Dolores, a los 66 años de edad, sus restos fueron inhumados en el cementerio de esa, el pasado jueves 16.

† **Alberto Matías Ayastuy.** Luego de sufrir los embates de una penosa y cruel enfermedad, falleció a los 58 años de edad, este apreciado convecino. El extinto desde muy joven estuvo dedicado a las tareas agropecuarias, habiendo actuado en las comisiones directivas de la Asociación Rural y Cooperativa Agrícola Ganadera de Maipú. Era muy apreciado en el círculo de sus vinculaciones, que lo respetaban por sus excelentes dotes personales, de allí que su desaparición repercutiera hondamente en nuestro medio. Sus restos mortales recibieron cristiana sepultura en la necrópolis local, el pasado jueves a las 16 horas.

● **DESFILE DE NIÑOS**

El Jardín de Infantes del Colegio Mauro Golé, ha programado para el próximo domingo 3 de julio, un desfile de niños, que se realizará en el Club Ferroviario.

SOCIALES DE LABARDEN

● **FALLECIMIENTO**

† **Carolina Combi de Leonelli.** Falleció a los 86 años de edad, sus restos fueron sepultados en el cementerio local, el pasado sábado 18 a las 15 hs.

GRACIAS ESPIRITU SANTO

POR LAS GRACIAS RECIBIDAS

A. M. J.

SE NECESITAN CAMIONETAS O

VEHICULOS PARA REPARTO

KEROSENE

Tratar Agencia Y. P. F.

ALEM 359 - T. E. 21507

Confitería Bailable

KAMIKAZE

Te esperamos

VIERNES, SABADOS y DOMINGOS

Moreno y Roca Gral. Pirán

BAILABLE

"KONBAY"

DIVIERTASE

VIERNES - SABADO Y DOMINGO

—O—

BELGRANO 333 - GENERAL GUIDO

Autosocorro Vende

DODGE 1500, 1,8, modelo	1979
PEUGEOT 404, Diesel, modelo	1975
RASTROJERO Pick Up, modelo	1978
FORD F-100, Modelo 1965, mecánica	1973
RURAL DKW, modelo	1968
CAFETERA linda, modelo	1966
CHEVROLET Súper, modelo	1965
CHEVROLET de lujó, modelo	1939
M. BENZ 608, c/caja frigorífica, mod.	1978
CAMION Mercedes Benz 3500	
CAMION F-600, Diesel, modelo	1965
CAMION F-600, modelo	1956
1 JAULA vaquera con plato	
1 MOTO Java, 350cc., modelo	1980
1 MOTO Honda, 150cc., modelo	1966

POSTES - VARILLAS - TORNIQUETAS - CORRALES - MANGAS

Y TODA LA LINEA DE ARTICULOS RURALES

NO DEJE DE CONSULTARNOS, HALLARA LOS MEJORES PRECIOS

ASERRADERO EL INDEPENDIENTE

de Heriberto Fernández Diorio y Cía.

Casa Central: Calle 1 — Sucursal: J. Lynch 1596

Teléf. 21488 MAIPU

Maderitas "Julián

VIDRIOS, CRISTALES Y ESPEJOS

VENDE E INSTALA

ESTANTERIAS METALICAS

RAPI-ESTANT

NECOCHEA 781 TEL. 21-577

PARA EL BUEN VESTIR DE LA MUJER

"El Mercado de las Pulgas"

BELGRANO 560 - MAIPU (Bs. As.)

Asociación Clínica Quirúrgica de Maipú

BELGRANO Y LAPRIDA T. E. 21140

Clínica Médica - Clínica Quirúrgica - Partos
Cirugía General - Niños - Radiología
Fisioterapia

— GUARDIA MEDICA PERMANENTE —

CUERPO PROFESIONAL:

Dra. Susana Goodwyn — Dra. Mabel Alvarez
Dr. López Osornio — Dr. Carlos Coudannes
Dr. Raúl Montalverne — Dr. Martín de Amézola
Dr. Heriberto Muglia — Dr. Alfredo Ducós (h)
Dr. Carlos Fahey

ESPECIALIDADES PERMANENTES:

Dr. Alfredo Ducós - Cirugía General
Dr. Carlos Corbalán - Ecografía obstétrica y Ginecológica
Dr. Juan M. Prieto - Pediatría

VISITAS ESPECIALISTAS:

Dr. Horacio Dente: Oftalmología, 8,30 hs. 6/7/83
Dr. Rodríguez Sanmartino: Ortopedia y Traumatología
Dra. Cano, Dermatóloga, 14 hs. 14/6/83

SOLICITAR TURNO EN LA ADMINISTRACION

MUSEO MUNICIPAL "KAKEL HUINCUL" Maipu Bs As.

Consejo Escolar

"El Consejo Escolar del distrito de Maipú, comunica que se ha recibido la nómina de los alumnos beneficiados por el Programa de Becas, Ley Nº 9903|83, Decreto Nº 34|83. Los interesados deberán pasar por sede del mismo, en horario de 13 a 18.30"

El Consejo Escolar de Maipú, comunica que por R. M. Nº 394 se llama a Concurso de Títulos, Antecedentes y Oposición para cubrir con personal titular los cargos directivos vacantes en la Dirección de Educación Especial.

Plazo de inscripción: 7 al 21 de junio, a las 9 hs. Para mayores informes: dirigirse al Consejo Escolar: Alsina 476.

"Consejo Escolar del distrito de Maipú, comunica a los docentes interesados que se encuntra abierto durante el mes de junio el Registro "B" para Educación Especial, Adultos Preescolar y Psicología. También reeinscripción para escuelas primarias".

AVISOS CLASIFICADOS

GIMNASIA RITMICA - Modeladora - Relajacion de Yoga. Clases a domicilio o en grupo. Moreno 230 T. E. 21510.

DUEÑO vende terreno, calle Lavalle, entre 9 de Julio y Colón. 10 mts. de frente por 50 mts. de fondo. Tratar: Madero 1611.

SE NECESITA Sra. o Srta., quehaceres domésticos. Tratar: Familia Bozzno, Rivadavia 246.

VENDO: Antena TV., seminueva, con buster especial. Tratar: Moreno 526.

CLASES particulares para alumnos primarios. - Ayacucho 447 - T. E. 21273 - Maipú.

VENDO: autógena completa, con tubo de oxigeno. Tratar: Belgrano 87, T. E. 21669.

VENDO calefactor Eskabe a kerosene, con tanque 200 ltros. Tratar: T. E. 21407, Ayacucho.

AGRADECERE devolución llaveros con varias llaves. Madero 328 - T. E. 21624.

NECESITO Departamento en alquiler. T. E. 21569.

SE DICTAN clases de dactilografía. Madero 435.

COMPRO: Piano usado. Tratar: T. E. 21023.

VENDO CASA: Sarmiento 849, entre Italia y España

COMPRO libros usados 3er. año. Julián Lynch 35.

Municipalidad de Maipú

EDICTO Nº 1 - SECCION CEMENTERIO

La Dirección de Obras y Servicios de esta Municipalidad, comunica a los familiares y|o responsables de las sepulturas vencidas en este cementerio, ubicadas en la sección 84, cuya nómina se detalla al pie del presente edicto, que deberán concurrir a esta administración en el término de treinta (30) días de esta publicación con el fin de regularizar su situación. Una vez vencido el plazo establecido y de acuerdo a las disposiciones vigentes en la materia, se dispondrá la remisión de los restos al osario común. Sección 84: Conrada Rodríguez Vidal; Liboria Tolosa de Escalada; N. Carbonetti; Rómulo Cambre; Sabino Martínez; Isabel Burgos; Agripina Pacheco; Juana Felisa Alonso; Eustaquio Dorado; Tomás Salustiano Pereyra; Abel Rogelio Lamarque; María Elena Florito; Juan Avilla; Benjamín Burgos; José María Quiroga; Domingo Moreno; Emiliano Troncoso; Manuel Domínguez; Delfor Angel Lozano; Joaquín Mariano Amada; Pedro Emetrio Lara; Arsenio Avellaneda; Hermuida Felisa Vaca; Justo Bartolomé Hidalgo; María Luisa Guayta; N. Aguemegaray; Gregorio Pacheco; Celsetino Corti; Eleuterio Aguirre; Isabel Peralta; Weuseslav Pacheco; Restituto Vega; José López Iglesias; Juan Laguarde.

Maipú, 9 de junio de 1983.

DIVORCIO VINCULAR

Hace pocos días se celebraron en Mercedes, las Jornadas de Derecho Civil, organizadas por el Colegio de Abogados de la Provincia, en las cuales — entre otros temas— se debatió el problema del divorcio, tema que ha tomado singular relieve en la actual campaña electoral. En dicha reunión se abogó por la revisación integral del régimen legal vigente y por el establecimiento legal del divorcio vincular. El despacho aprobado consideró "urgente" poner fin a la suspensión dispuesta por el decreto ley 4070-56 del régimen de divorcio vincular, que estaba establecido por la ley 14.394 sancionada en diciembre de 1954. El dictamen minoritario sostuvo la necesidad de mantenerse el principio de indisoulbilidad del matrimonio, que es de derecho natural y sostuvo que no sería correcto mediante el divorcio vincular alentar los matrimonios irreflexivos, ni invitar al incumplimento de los deberes conyugales.

Debe recordarse que la ley 14.394 —sancionada por el Parlamento peronista— no fue derogada sino "suspendida" en sus efectos. En la actual campaña electoral varios precandidatos peronistas al cargo presidencial, se han manifestado también en favor de que dicha ley recobre sus efectos, por ahora, suspendidos.

piense y hable en

PESOS ARGENTINOS

$a

UN PESO ARGENTINO
ES IGUAL A 10.000 PESOS (LEY 18.188)

5 PESOS ARGENTINOS
ES IGUAL A 50.000 PESOS (LEY 18.188)

10 PESOS ARGENTINOS
ES IGUAL A 100.000 PESOS (LEY 18.188)

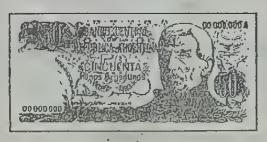

50 PESOS ARGENTINOS
ES IGUAL A 500.000 PESOS (LEY 18.188)

UN CENTAVO ES IGUAL
A 100 PESOS (LEY 18.188)

5 CENTAVOS ES IGUAL
A 500 PESOS (LEY 18.188)

10 CENTAVOS ES IGUAL
A 1.000 PESOS (LEY 18.188)

50 CENTAVOS ES IGUAL
A 5.000 PESOS (LEY 18.188)

100 PESOS ARGENTINOS
ES IGUAL A 1.000.000 PESOS (LEY 18.188)

Piense

Pensar en PESOS ARGENTINOS es fácil. Acostúmbrese a eliminar cuatro ceros, y la operación mental se convertirá en hábito.

Recuerde que todas las operaciones deben expresarse en PESOS ARGENTINOS. Por eso, para la emisión de cheques y otros documentos y para la realización de operaciones contables, verifique la correcta denominación de la NUEVA UNIDAD MONETARIA.

Colabore en su lugar de trabajo o en su actividad social, difundiendo el uso y aplicación de los nuevos PESOS ARGENTINOS.

Las unidades actualmente en circulación tendrán las siguientes equivalencias con los nuevos billetes y monedas

PESOS (LEY 18.188)		PESOS ARGENTINOS	
Moneda	100	Moneda	0,01
Billete	500	Moneda	0,05
Billete	1 000	Moneda	0,10
Billete	5 000	Moneda	0,50
Billete	10 000	Billete	1.—
Billete	50.000	Billete	5.—
Billete	100 000	Billete	10.—
Billete	500 000	Billete	50.—
Billete	1 000 000	Billete	100.—

HABITÚESE A LEER
EL VALOR DE CADA BILLETE

Hable

Pensándolo, usted hablará rápida y correctamente en PESOS ARGENTINOS, ayudando a que todos puedan entenderse mejor.

En su hogar o en su oficina, manéjese en PESOS ARGENTINOS.

La NUEVA UNIDAD MONETARIA agilizará todas las tareas cotidianas o administrativas.

Donde usted estime necesario, difunda y enseñe para que niños y adultos, aprendan rápidamente a expresarse en PESOS ARGENTINOS.

nueva unidad monetaria

BANCO CENTRAL DE LA REPUBLICA ARGENTINA

Ante más de mil Personas Disertó el Dr. Fernando De la Rúa

Ante una numerosa cantidad de público que colmó las instalaciones del Club Independiente de nuestra ciudad —que un cronista de LA VOZ calculó en más de 1.000 asistentes—, se realizó el acto público organizado por el Movimiento Línea Nacional de la U.C.R. de Maipú, y que contó con la presencia en la tribuna del Sr. Juan José Elizondo, el Ing. Juan J. Barbieri y el Dr. Fernando De La Rúa, precandidato a presidente de la Nación por el mencionado movimiento.

Por razones de espacio hemos tratado de sintetizar y extractar los discursos de los mencionados oradores.

JUAN JOSE ELIZONDO

Nuevamente el movimiento de Línea Nacional de nuestro medio, levanta una tribuna para presentar a la ciudadanía, sus mejores hombres y sus proyectos fecundos para realizar la faena restauradora que Argentina necesita. Un hombre de este partido y fundador de este movimiento de Línea Nacional, Ricardo Balbín propuso en 1973 un cambio en paz, propios y extraños no lo entendieron, luego vimos lo que pasó en la República. Para que aquello no se repita, y para que el país se recupere de la caótica situación que nos abruma, hemos levantado las ideas de Balbín, para volver a ofrecer a la Argentina, la capacidad y la honestidad de los gobiernos radicales, única forma en que estimamos que el país podrá volver a sitiales que nunca debió ceder.

Fernando De La Rúa, precandidato a la presidencia de la Nación, juventud y capacidad, para cumplir con la improba tarea de dirigir al país a levantarse de las ruinas actuales. Carlos Perette, experiencia en el gobierno, fue vicepresidente de la Nación y brillante presidente del Senado, durante el histórico gobierno de Arturo Illia, hoy enaltecido por quienes fueron sus detractores en 1966. Juan J. Barbieri, convecino de larga trayectoria en el radicalismo, a quien los integrantes de Línea Nacional hemos elegido para que vuelva a presidir el comité local de la U.C.R.

Señores y señoras, no debo ahora utilizar más tiempo en esta tribuna, los señores correligionarios que termino de mencionar harán uso de la palabra. El Sr Elizondo agradeció además la presencia de delegaciones radicales de ciudades y pueblos vecinos; como asimismo la presencia de dirigentes y simpatizantes de otras agrupaciones políticas que actúan en nuestra ciudad.

ING. JUAN JOSE BARBIERI

En representación de Línea Nacional de Maipú, habló el Ing. Juan José Barbieri, actual presidente del comité local de la U. C. R., quien inició el discurso expresando: que este acto lo llenaba de satisfacción, ya que cuenta con la presencia del Dr. Fernando De la Rúa, para dialogar con el pueblo, y para sacarnos la venda de estos años del gobierno militar, de este gobierno que nos sacó de la administracción comunal, recordando, que en los últimos 30 años el radicalismo, condujo la administración municipal de Maipú, cuyos intendentes siempre llegaron por las urnas. Y que jamás ningún juez, requirió la presencia de un intendente, concejal, consejero escolar o funcionario de las administraciones municipales radicales de Maipú, por mal manejo de los fondos públicos.

Mientras que ahora los señores que están a cargo del Departamento Ejecutivo Municipal, están al servicio del gobernador de la provincia, manejando la comuna como si ella fuera una heredad. Aclarando que en 1978 la Municipalidad de Maipú, expropió una fracción de tierra contigua a la Laguna Kakel Huincul, de aproximadamente 177 hectáreas, para hacer en él un gran complejo turístico, y que con tal motivo existe una situación judicial no definida, y que no sabemos a qué nos conducirá, como tampoco sabemos cuánto costará en definitiva y quién va a pagar esas tierras Tampoco sabemos cuánto se ha gastado en el rubro arreglo y conservación de caminos y además el Tribunal de Cuentas de la Provincia de Buenos Aires, desde el año 1979 no ha aprobado las rendiciones de cuentas anuales de la Municipalidad de Maipú.

Cuando lleguemos al gobierno, porque la U.C.R. de Maipú será nuevamente gobierno municipal, nos encontraremos posiblemente, como esta serie de cosas, pretenderán entregarnos "un elefante blanco, y los hombres de la U.C.R. queremos que nos entreguen las cosas limpias y claras.

Seguidamente fustigó a la Ley Electoral provincial, que ha permitido el nacimiento de agrupaciones vecinales, permitiendo una inmoralidad como es la doble afiliación de los ciudadanos. Dichas agrupaciones están fomentadas desde el Gobierno Provincial y para defender a los actuades gobiernos comunales.

Se habla de que van a construir casas y distribuirlas, pero han olvidado que desde 1975 se halla aprobado el denominado Plan Alborada, de 188 viviendas, confeccionado durante la administración radical de Osvaldo Mujica, ha sido sepultado en el olvido.

Finalmente expresó que la U.C.R. de Maipú, como siempre presentará a sus mejores hombres, para la próxima administración comunal, que no le cabe la menor duda que el radicalismo triunfará nuevamente en esta ciudad y que el radicalismo está avalado por la trayectoria de 30 años de una sana y límpida administración municipal.

FERNANDO DE LA RUA

Ante la algarabía y grupos juveniles que vitoreaban su nombre, hizo uso de la tribuna el precandidato a presidente de la Nación, de la U.C.R. Línea Nacional, el Dr. Fernando De la Rúa, manifestando que esta amistad de la juventud nos reconforta y frente a las horas de excepticismo que vivimos. Nos reunimos para hablar de las cosas del país, para librarnos de este régimen militar, y para que nunca más exista un gobierno de fuerza, y sí gobiernos surgidos de la voluntad popular, expresada por medio de las urnas. Nos reunimos con

(Continúa en la página siguiente)

Casa GIORGIS
Variedad en Cerámicos
Cal, Cemento y Arena
Ladrillos Cerámicos
Puertas y Ventanas
Moreno y Ramos Mejía
T. E. 21025 - Maipú

"MAIPU Cereales"
Rubén A. Santarone
Acopiador autorizado
JNG Nº 111.950
AGENTES: "LA PRIMERA"
Cía. Argentina de Seguros Generales
PLANTA DE SILOS - ALMACENAJE
SEMILLAS - PASTURAS
LIMPIEZA Y CLASIFICACION
SECAMOS MAIZ
COMPRAMOS MAIZ
Ruta Nº 2 - Km. 273.5 - T. E. 21550
MAIPU (Bs. As.)

Lunes 6 de JUNIO, Gran liquidación de retazos, calzado en pares sueltos y prendas de vestir, para damas, hombres y niños; por renovación de stock
Grandes Tiendas CASA GOMEZ
A Precios Increibles, Compre Ahora.
DOLORES - NECOCHEA - MAIPU - GRAL. MADARIAGA - GRAL. PIRAN

"Vamos Juntos a Rescatar el Porvenir de la República"

(Viene de la página anterior)

las familias, que se donde se sufre o se es feliz, les agradezco a estas mujeres que pueblan esta sala, que nos acompañan y que muestran un signo nuevo en la política argentina, que ponen ese valor ante tanta injusticia, pues han comprendido las ansias de paz y justicia de la Línea Nacional.

Hemos recogido las banderas de la paz y justicia, que nos legara el doctor Ricardo Balbín, que habló de la paz, cuando en el país existió la violencia proponiendo "un cambio en paz", que le fue reprochado por los de afuera, y por los de adentro del partido, que le reclamaron la renuncia, después de las elecciones del 11 de marzo de 1973.

La U.C.R. le advirtió a este régimen soberbio, que había que hacer cambios, y por su soberbia no nos oyeron, y culminaron por entregar la economía a la extranjería. Ya quedan en el recuerdo las palabras de un Comandante en Jefe del Ejército, que decía que "en la Argentina se comía todos los días" ignorando la realidad del país, la crisis de nuestra industria, de las economías regionales, y los bajos salarios que nunca alcanza a la inflación que constantemente sufrimos.

Debemos establecer que nunca más la FF. AA. serán usadas contra los gobiernos constitucionales. A la Constitución hay que saberla defender, que estaba olvidada y que todos salieron a comprarla, comprarla no bastaba, hay que defenderla y en las escuelas al jurar la bandera, también en el futuro habrá que jurar la Constitución, y cuando vuelva a instalarse un Gobierno Constitucional, tendremos que hacer un acto de reafirmación de la Constitución, para que nunca más sea avasallada.

En la ideología de la justicia, es en el ámbito protector a través del cual defenderemos al trabajo y al trabajador, —recordando— el artículo 14 bis, que fuera insertado en la Constitución a iniciativa de la U.C.R. Hemos recorrido el país y sabemos del hambre, de la analfabetización, de la deserción escolar, de los problemas de la salud, y para revertir todo esto necesitamos de la participación del pueblo todo, y así podremos en el futuro exigirles a los gobiernos planes claros y honradez en sus procederes. No lo esperemos todo del gobierno hay una enorme tarea que cumplir, nos lo exije la historia de esta época difícil que nos toca vivir; así nunca más abandonaremos el camino de la paz y la justicia.

La U.C.R. exalta la Constitución como una ideología nacional, y en base a ello vamos a recuperar el protagonismo del pueblo, vamos a ver si podemos rescatar al país de las ruinas en que se encuentran. Si somos conscientes de que estamos en una grave crisis, debemos conservar la convivencia, sin cruzarnos insultos; la herencia ideológica del doctor Ricardo Balbín, sobre la unión y la paz. Línea Nacional la pone en vigencia, para sacar a la República del lugar donde lo llevó este régimen. Nuestra economía está en quiebra, debemos reactivarla, para que nuestro país crezca, para poder reparar las injusticias.

Se nos han ido las riquezas en armamentos y hemos descuidado la salud y la educación. Vamos a plantear los problemas fundamentales de la familia, para que no existan niños abandonados en las calles de la Argentina, para que tengamos una justicia sólida, donde recobremos la confianza, donde la ley prevalesca sobre la fuerza. Debemos revitalizar a la escuela pública, para que ésta nos dé los ciudadanos aptos que necesitamos para la conducción de la cosa pública.

Esta es la lucha de Línea Nacional de la U.C.R. y por ello los convocamos, estamos buscando el punto de apoyo, para iniciar la marcha hacia la recuperación de la República, para revitalizar el sistema municipal, para que el vecino esté representado en la toma de decisiones y así iniciaremos la marcha hacia la recuperación de la República.

Finalizando su alocución dijo: que esta asamblea nos reconforta, pues está el trabajador, el empleado, el comerciante, el empresario rural, es una reunión múltiple, son los representantes de la sociedad argentina, que nos indican que debemos ponernos de pie y salir adelante, y que nos queda la reflexión de que debemos trabajar para el país y para el futuro. Siendo sus palabras finales "VAMOS JUNTOS A RESCATAR EL PORVENIR DE LA REPUBLICA".

Finalizado el acto el Dr. De La Rúa y mientras bajaba de la tribuna ,fue sumamente aplaudido y saludado por correligionarios, simpatizantes y público asistente al acto. Posteriormente se dirigió a la ciudad de Dolores, siendo acompañado por una nutrida caravana que partió de nuestra ciudad aproximadamente a las 19.15 horas.

Dueño Vende Casa

2 hab. cocina, baño, comedor, garaje, habit. servicio, asfalto, agua corriente, cloacas, calefacción e instalación de gas. Seminueva. Tratar:

MORENO 638 ó Despensa Carlitos

LAMI PLAS GOTERAS, FILTRACIONES GRIETAS, RAJADURAS

Líder absoluto en impermeabilización

Se coloca sin necesidad de quitar materiales anteriores. Techos de zinc, terrazas, zótanos, piletas y cisternas, tanques de agua, tanques australianos, bebederos, silos, etc. El más moderno y revolucionario sistema para quitar las filtraciones de agua.

GARANTIA ESCRITA POR 10 AÑOS

Representante en la zona y colocación:

ADIGE CONSTRUCCIONES SRL.

Necochea 1094 - T. E. 21415 - MAIPU

ESTUDIO DE ARQUITECTURA

María Cristina Spina

Arquitecta

Matrícula CPI 20098

Proyectos y Dirección de Obras

Empadronamientos - Mensuras

Atención: Lunes, Miércoles y viernes de 17 a 20 horas

SARMIENTO 378 - MAIPU

RELOJERIA

"LA FAVORITA"

AGENTE CITIZEN - SEYKO - ORIENT

Cotización

ORO Y DOLAR

MADERO 661 MAIPU

TOMA Crush

SU SABOR NARANJA

OoO

Elaborada por Embotelladora MAIPU S. A.

Ruta 2 K. 274 - T. E. 21325 - MAIPU (Bs. As.)

Síntesis Informativa de la Zona

CONCURSO PARA AUTORES TEATRALES

MAR DEL PLATA. — La primera muestra de teatro de autor regional ha sido puesta en marcha, y su organización está a cargo del Sindicato de Actores Marplatenses (SAMA). Su realización está prevista para los meses de noviembre y diciembre de 1983. Hecho sin precedentes en la historia cultural argentina sosteniendo los objetivos básicos de la Federación al "promover la autoría de la región"; "esticularla"; "propender a la construcción de una auténtica estética popular"; "crear y defender las fuentes de trabajo" y tratar de lograr una real tarea de comunicación.

Para tal efecto llama a concurso a los autores dramáticos del sudeste de la provincia de Buenos Aires, para adultos y niños de acuerdo a la siguiente reglamentación: Los autores deberán ser nacidos en el sudeste de la provincia de Buenos Aires; la entrega de las obras será en cuatro ejemplares; las bases temáticas deberán representar la realidad del pueblo argentino; el plazo de entrega será hasta el 15 de agosto próximo; el elenco deberá constituirse con un máximo de 7 actores; el jurado será elegido por SAMA. El lugar de entrega de los trabajos es en Rivadavia 3565, Tel. 73-3489 de Mar del Plata, donde podrán recabarse mayores informes sobre las bases del concurso.

"FIESTA BASKA" EN AYACUCHO

En "el año centenario de la Sociedad Española" se presentará el sábado 25 a partir de las 21 horas, el Conjunto de Danzas "Egunábar", del Centro Vasco "Anaitasuna" de la vecina ciudad de Maipú. La cita es en el patio cubierto de la Escuela Nacional Normal Superior y se cobra una modesta entrada de $a. 5 para los gastos de traslado y estadía, y un margen para la cooperadora de la Escuela

La presencia de este original conjunto —el más importante del país— ha provocado un ferviente interés en la población, dado que sus antecedentes cubren con muy buenas calificaciones el desarrollo de un posible muy completo espectáculo. La sola vista de sus trajes vale el costo de la entrada y mucho más, nos aseguran. Cuenta además con un vasto y renovado repertorio de danzas y bailes tradicionales, recopiladas directamente en el país Vasco por la Directora del Grupo ,la profesora señorita María Julia Ercoreca.

La Comisión Centenario de la Sociedad Española, que organiza este evento con el auspicio de la Municipalidad de Ayacucho a través de su Departamento de Cultura, ha previsto además para el día siguiente —domingo 26— una Guardia de Honor con trajes típicos regionales vascos en la Santa Misa (costumbres de aquellos lugares) y luego la situación del Grupo de Danzas en la Explanada Municipal y en la Plaza San Martín. Una Buena opción para quien no pudo asistir al espectáculo de la noche, que tenga la oportunidad de verlos y admirarlos en la calle a la mejor usanza "euskadi". Cabe destacar que los bailes de la noche no serán los mismos del día siguiente. El conjunto cuenta con danzas de gala y bailes de plaza; cada cosa en su lugar...

La Fiesta Baska (la "y" no figura en el idioma vascuense) será iniciada con la presentación de una danza tradicional argentina, esta vez a cargo de la Peña local "El Mangrullo", en razón que —según dicen sus integrantes— ésta es nuestra verdadera patria y en reconocimiento al país que recibió a sus antecesores, les cobijó sin miramientos y les ofreció todo para que se sintieran como en su propia tierra y prosperaran a la par de sus hijos.

Gestos nobles, como de quienes vienen.

NIÑOS EVACUADOS VUELVEN

SAN CLEMENTE DEL TUYU. — En una sencilla ceremonia efectuada en esta ciudad balnearia del Partido de la Costa, el subsecretario de Deportes y Recreación de la Provincia de Buenos Aires, Juan Manuel Bordeu, despidió al primer contingente de 500 niños chaqueños que retornan a su provincia natal ,luego de haber permanecido en esta ciudad atlántica durante 22 días alojados por el gobierno bonaerense, en cumplimiento de un operativo de ayuda con motivo de las inundaciones que afectan extensas zonas del territorio de la provincia del noreste argentino. Los niños chaqueños, que también fueron despedidos por el intendente, Dr. Manuel Magadán; el director de Deportes de la provincia, doctor Antonio Ferreira y numeroso público, partieron en quince ómnibus de empresas bonaerenses destacados al efecto, junto con treinta y cuatro personas mayores que tuvieron a su cargo el cuidado de los pequeños.

Como se recordará, durante su estada en territorio de esta provincia, los menores recibieron asistencia completa por parte de los entes oficiales afectados a este operativo de solidaridad y en el curso de la semana próxima pasada fueron visitados por los gobernadores Jorge Aguado y José Ruiz Palacios. Otro contingente de 500 niños que se encuentran alojados en Mar de Ajó emprenderán a su vez, el regreso al Chaco el próximo viernes.

El regreso de los niños a sus hogares se debe a un pedido expreso del gobernador chaqueño, coronel (RE) José Ruiz Palacios, "a fin de evitar su desarraigo", estos conceptos fueron vertidos por Juan Manuel Bordeu a un grupo de periodistas que cubrieron el acto de la partida de los niños chaqueños a su provincia de origen.

PADRON DE AFILIADOS AL PERONISMO

NECOCHEA. — El Juzgado de Paz del distrito, el delegado electoral del Partido Justicialista en Necochea, Dr. Amadeo Rotulo, la Juventud Sindical Peronista y el Centro de Estudios Justicialista, con sede en la calle 65 N° 3072, ha emitido sendas comunicaciones en las que informan que se encuentran a disposición de los interesados los padrones de afiliados a ese nucleamiento político.

Las listas están en exhibición a los efectos de las tachas legales en al mesa de entradas del Juzgado de Paz, que ocupa dependencias del Centro Cívico en el local partidario de la calle 63 N° 2868. en horario de 1 5a 20, y en el Centro de Estudios de la calle 65 N° 3072, en horario de 1 9a 21 hs

Vendo Auto Peugeot
404, Mod. 72. Papeles al día
MOTOR "0" KM. - CHAPA Y PINTURA 10 PTS.
$ 12.000 y Fac.
Tratar en este Diario.

Calidad incomparable en juegos de living y modulares

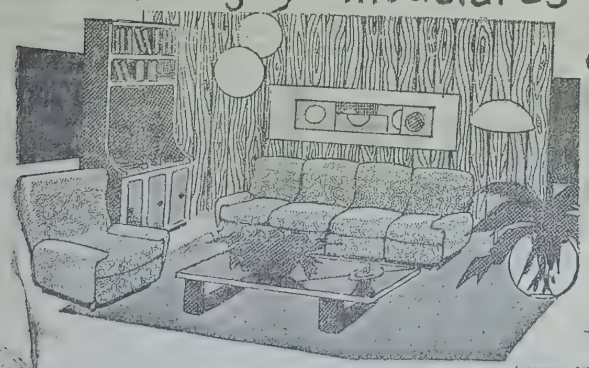

créditos hasta 36 meses

MUEBLERIA RAMOS

RAMOS mexia y RIVADAVIA MAIPÚ-F.C.G.R

U.C.R.

Línea Nacional en Marcha

La Llevaremos a la Victoria

VAMOS con las BANDERAS de

Ricardo Balbín

La Unión de los Argentinos, la Vida en Paz y la defensa de las Instituciones que la UNION CIVICA RADICAL no abandonará jamás.

Asegure su PARTICIPACION votando

De la Rúa-Perette

Tröccoli-Recio

Dueño Vende
Confitería
"GALBER"
Acepto valores o bienes en pago

Juan José Battistessa
Castelli 152 T. E. 2334 y 7659 Dolores

Anuncia su próximo remate:
EN GENERAL LAVALLE
VIERNES 17 DE JUNIO - 14 HS.
300 Vacunos
- DOLORES:
MARTES 28 DE JUNIO - 14 HS.
500 Vacunos

Julio R. Donna y Cía.
BS. AIRES 278 - T. E. 7365 - DOLORES

OFRECEMOS EN VENTA PARTICUAR
150 Hectáreas de muy Buen Campo de Cría

Ubicado en SANTO DOMINGO, PDO. DE MAIPU, sobre camino de tierra, de Santo Domingo a Segurola, muy buena ubicación, posee molino, tanque, bebederos, y manga en regular estado, recomendamos esta operación por tratarse de una fracción de buen campo de cría, sano, muy buen agua, y a un PRECIO MUY CONVENIENTE. Por revisación o consulta dirigirse a nuestras oficinas.

Los Precios de las Semillas Forrajeras y Otros

Cotizaciones de mercadería de la cosecha 1982/83, de calidad superior, sin clasificar, en su estado natural pago al contado, embolsada, salvo indicación en contrario, puesta sobre vagón o camión en Capital Federal y Gran Buenos Aires.

Los precios corresponden a mercadería comercializada en la Bolsa de Cereales de Buenos Aires y que no cotiza la Cámara Arbitral.

SEMILLAS FORRAJERAS (pago 30 días) Alfalfa 16,00; Agropiro alargado 3,50; Cebadilla criolla (aust.) 16,00; Falaris bulbosa 18,00; Festuca alta 3,50; Raigrás criollo 2,80; Raigrás Perenne 3,40; Trébol blanco 29,00; Vicia 1,80.

LEGUMBRES (el kg.): Arvejas secas (lisas 3,90; Garbanzos 4,50; Lentejas 6,00; Porotos alubias 1,60; Porotos colorados 1,35; Porotos manteca 4,50; Porotos negros 0,90; Porotos pallares 4,50.

PASTO - ALFALFA (Tn.): Pcia. de Buenos Aires 550 00: Pcia. de Córdoba 630,00; Pcia. de Stgo. del Estero 750.00.

CEREALES Y OLEAGINOSAS (el quintal): Maíz cuarenteno 85,00; Maíz Piscingallo 220,00; Avena ind./gr. 52,00; Cebada cervecera 48,00; Cebada forrajera 35,00; Maíz de Guinea (gr.) 45,00; Maní descasc. confit. 290,00; Nabo (base 4%) 85,00; Colza (base 40%) 115,00; Alpiste (base 4%) 120,00; Moha Carapé 80,00; Moha Gigante 90,00; Moha Hungría 80,00; Vicia 100,00.

ACEITES (el Kg.): Algodón (neutro) 3,00; Girasol (crudo) 3,15; Girasol (Refin.) 3,60; Girasol (crudo, expor.) 3,10; Maní (crudo, export.) 3,25; Maní (crudo, consumo) 3,60; Lino 2,75; Soja (crudo) 3,01; Soja (refinado) 3,51.

SUBPRODUCTOS (Tn.): Algodón (pellets) 700,00; Girasol (pell. cons.) 700,00; Girasol (pell. expor.) 640,00; Lino (expe. export.) 950,00; Maní (pell. cons.) Cbo. 1.100,00; Maní (pell. expor.) Rosario 960,00; Soja (pell. cons.) 1.450,00; Soja (pell. export.) 1.260,00.

Julio R. Donna y Cía.
REMATES - FERIAS - COMISIONES
BS. AIRES 278 T. E. 7365 DOLORES

Próximos remates en:
- LA UNION:
- DOLORES:

Representante en General Guido
Dr. DOMINGO MALAGAMBA

COSTAMAR S.R.L.

Horarios de Invierno

La Empresa Costamar S.R.L., se complace en anunciar su nuevo horario de invierno, a partir del 1º de abril de 1983. con dos servicios diarios entre Mar del Plata y Maipú, con los siguientes horarios:

Sale de Mar del Plata	12.15 y 19.00 hs.
Llega a Maipú	14.45 y 21.30 hs.
Sale de Maipú	11.30 y 17.30 hs.
Llega a Mar del Plata	14.00 y 20.00 hs.

LAZCANO S.R.L.
Remates - Comisiones - Administraciones ALSINA 234 - T. E. 21594 - MAIPU

Anuncia su Próximo Remate para el Viernes
24 de Junio con Gordo, Invernada y Cría
Al Contado y con Plazo

Marusan S.R.L.

FABRICA DE CHACINADOS Y CARNICERIA, CHORIZOS SECOS Y JAMON CRUDO CASERO Y CARNES DE CALIDAD EN CERDOS, LANAR Y VACUNOS.

SUPERMERCADO: PRECIOS INCOMPARABLES AL CONTADO

CARNICERIA - FCA. DE CHACINADOS
ALSINA 234 RAMOS MEJIA 850

Nuevas Normas para Designar Abanderados

La Dirección Nacional de Educación Media y Superior, dependiente del Ministerio de Educación de la Nación, ha dictado la normativa Nº 63, referida a la designación de abanderados y escoltas en los establecimientos dependientes de dicho Ministerio, las cuales deberán ajustarse de acuerdo a las siguientes pautas:

1º) Establecer que los Rectores y Directores, en jurisdicción de esta Dirección Nacional, designarán anualmente al abanderado y escoltas del establecimiento de entre los alumnos del último año de estudios de nivel medio diurno. 2º) Determinar que será abanderado el alumno del último año que haya cursado en forma completa la escuela media en el establecimiento, sin haberse hecho pasible de sanciones disciplinarias y habiendo obtenido el mejor promedio general hasta el momento de su elección. Con igual criterio se designarán dos escoltas y dos escoltas suplentes. Si dos alumnos tuvieran igual promedio y se hicieran acreedores de ser abanderados, se los turnará en los distintos actos. 3º) Para Institutos Superiores de Profesorado, el abanderado y escolta serán alumnos del último año de estudios que llenen las condiciones indicadas en el punto segundo.

4º) Determinar que en los establecimientos de enseñanza media con nivel terciario o turno vespertino o nocturno, se aplicará el criterio expresado precedentemente, para los alumnos que llevarán y escoltarán la bandera en los actos propios del nivel o turno En los casos en que la escuela actúe como una unidad, el abanderado —alumno del nivel medio— será escoltado por los alumnos designados para llevar la bandera en los otros niveles o turnos. (Terciario o vespertino).

5º) Determinar que en los actos propios del Departamento de Aplicación portará la bandera y la escoltarán alumnos de séptimo grado que se destaquen por su aplicación y comportamiento, cuidando las autoridades que en cada oportunidad la elección recaiga en distintos alumnos; 6º) Determinar que el abanderado o escolta que fuera pasible de alguna sanción disciplinaria perderá el carácter de tal y será reemplazado por quien lo siga en orden de mérito; 7º) Fijar que la entrega de la bandera de ceremonias al abanderado se realizará, con la solemnidad correspondiente; 8º) Señalar que los alumnos no podrán renunciar, por ningún motivo, al honor de ser abanderado o escolta; 9º) Establecer que las situaciones especiales no contempladas en la presente disposición se elevarán en consulta a esta Dirección Nacional. 10º) Derogar todas las anteriores disposiciones vigentes: Nº 30 del 25-3-64 y Nº 475 del 1-11-76, comunicadas por Circulares Nros. 10|64 y 182|76. 11º) De forma.

—o—

Agradecimiento

La Junta de Administración del Comedor Centralizado de Maipú, a través de su presidenta, Berta F. O. de Mujica, hace llegar su agradecimiento a todos aquellos que, de una u otra manera, ya sea por las donaciones efectuadas como así también por su participación y colaboración, estuvieron presentes en la inauguración de la parrilla de este comedor el sábado 11 del corriente. A toda la comunidad, muchas gracias.

—o—

Escuela Naval Militar

La Escuela Naval Militar comunica que se encuentra abierta la inscripción para todo joven argentino físicamente apto, intelectualmente capacitado y moralmente formado en el culto del honor y la responsabilidad, que desee ser oficial de la Armada Argentina.

Requisitos: Ser argentino, soltero, tener al 31 de diciembre próximo menos de 21 años de edad y haber aprobado el ciclo secundario a la fecha de examen (1ra. quincena enero).

TURNOS DE FARMACIAS

PARISI: del 18/6 al 25/6
DEL PUEBLO: del 25/6 al 2/7

Cartelera Cinematográfica

JOCKEY CLUB
RIVADAVIA 655 TELEF. 21421

VIERNES 24, SABADO 25 Y DOMINGO 26
NOCHE: 21.15 HORAS

El director de "El pájaro de las plumas de cristal" y el "Gato de las 9 colas", en un film de alucinante belleza:

"ALARIDOS (SUSPIRIA)"

TOSIHIRO MIJUNE en:

"EL DESAFIO"

Acción desvastadora y un espctáculo que deja sin aliento

ARGEN-GAS

Planta Envasadora Gas Licuado

Distribuidores en Toda la Zona

RUTA 2 - KILOMETRO 274
TELEFONO 21398 - MAIPU (Bs. As.)

Estación de Servicio

DE

LAROVERE Hnos.

LAVALLE Y RUTA Nº 2
T. E. 21114
(7160) MAIPU

Rodolfo J. Lakomcik

BELGRANO 229 - T. E. 21.636

Distribuidor exclusivo en Maipú y zona de: Vinos Cavic, Carlón, "La Simbólica", Supergas, Seven-Up; Yerba "La Simbólica", Agua Mineral "Manera", Jugos de Fruta 'Zany' y Mocoretá

Agro Veterinaria Maipú

Dr. Néstor Daniel Galván
Director Técnico

—o—

Disponemos de Vacuna Antiaftosa

(EN CANTIDAD SUFICIENTE)

—o—

Alsina 234 (Esc. Lazcano S.R.L.)
T. E. 21127 - MAIPU

Cooperativa Agrícola Ganadera de Maipú

COMERCIALICE SUS GRANOS POR INTERMEDIO DE SU COOPERATIVA

PROVEEDURIA - SEGUROS - - SEMILLAS Y FORRAJES

CONSULTE: SE BENEFICIARA

LAVALLE Y SARMIENTO T. E. 21173 MAIPU

MUSEO MUNICIPAL KARKEL HUIS Maipu 85

Las Armas y Newbery Definirán el Preparación

Se jugó en el Estadio Ricardo Otamendi, la séptima y última fecha del Campeonato Preparación, que organiza la Liga Maipuense de Fútbol, de acuerdo a los resultados registrados, han empatado el primer puesto del torneo Newbery y Sportivo, quienes el próximo domingo deberán definir el campeonato.

SPORTIVO LAS ARMAS 0 ATLETICO 0

Con el empate conseguido por Atlético Maipú ante Sportivo Las Armas, permitió que Jorge Newbery, en igual cantidad de puntos, ahora deban jugar un partido definitorio el próximo domingo; para saber si los verdes o los negriblancos se quedan con el Campeonato Preparación.

En la entrega anterior preguntaba una serie de interrogantes, que los protagonistas principales tendrían que contestar a la hora de la verdad, y casi todas fueron contestadas, porque es indudable que Sportivo quizo ganar, pero Atlético no le dejó, lo marcó a presión, puso mucha gente en el medio y regaló una gran franja del campo para tratar de utilizar a los debutantes Pérez y Doraccio arriba, vía de algún pelotazo de Lissi o Martín Zubiaurre, pero era muy poco ataque ante una cerrada y fectiva defensa que mostraba a Reynaga, como hombre de las dos áreas, defendiendo y atacando, y enseñando a los hombres de arriba las ganas de desnivelar, cosa que casi ocurre cuando Antonio Echeverría luego de una escapada sólo con Lartiga tiró afuera, desperdiciando una buena jugada de Figuerola.

Desde allí hasta la finalización del primer tiempo Sportivo se adueñó de la pelota y encontró en Jorge Cueto al hombre que trasladaba con criterio el fútbol, pero arriba Ezpondaburu y Melo estaban desenchufados para lo importante que se jugaba. Atlético era mucho atrás, algo en el medio, pero nada arriba, únicamente cuando se adelantaban Jorge Lorente o Ugalde, se podía aspirar a algo, ya que éstos agrandaban el frente de ataque, como cuando el Nº 4 tiró un cerrado centro que dio en el travesaño. Con esa jugada como única para Atlético y con más claridad y personalidad de Sportivo, terminó el primer tiempo.

Para el reinicio Uría D.T. de Atlético mandó a sus hombres más arriba, porque se dio cuenta de que seguir las cosas así, se le venía la noche. Así emparejó un poco, pero con ese afán de equiparar se desguarneció atrás y Lartiga comenzó a pasar sozobras, como cuando quedó fuera de la conversación, la pelota dio en la base del palo, Ezpondaburu primero y Melo después tiraron para convertir y Jorge Lorente sacó sobre la misma raya de sentencia, cuando la gente verde cantaba el justificado gol, que merecía. Lartiga y un poco la suerte conspiraron para que Sportivo no se llevara el triunfo, que los méritos y su juego, hicieron para que ello ocurriera. Sin embargo la otra parte, Atlético, hizo lo posible como correspondía, para que en otro partido Newbrey y el invicto Sportivo Las Armas, diluciden quién es el que se queda con el título y el hermoso trofeo que la Liga Maipuense de Fútbol, va a otorgar al ganador del preparación

SPORTIVO LAS ARMAS: Juan C. Echeverría; Sturman, Lobos, Reynaga y Chobandindegui; J. Cueto, Figuerola y R. Cueto; Ezpondaburu, Antonio Echeverría y Melo (Alza), (Gazcue). D.T.: Subcomisión de Fútbol.

ATLETICO MAIPU: Lartiga; Ugalde, Cendrón, J. Lorente y Benavidez; Lissi. L. Lorente y Zubiaurre; Pérez, Doraccio y Russo (Martínez). D.T.: Roberto Uría. Juez: Carranza. Líneas: Ibarra y Villarrela. Recaudación: $ 482.

DEPORTIVO 1 ATLETICO LABARDEN 0

A primera hora se midieron los equipos de Deportivo Maipú y Atlético Labardén, bajo el arbitraje del juez Mendiburu, triunfando los locales Deportivo Maipú con gol logrado por Juan Fernández.

INDEPENDIENTE 1 CULTURA 1

Con el arbitraje del juez Ernesto Ponce, se midieron los equipos de Independiente y Cultura de Gral. Guido, empatando a la finalización del match 1 a 1, siendo los autores de los goles Oliferuk de penal para Independiente y Alberto Sequeira para Cultura. Cabe destacar que durante el transcurso del encuentro fue expulsado el jugador Miguel Capitán de Cultura de Gral. Guido

NEVER.

CLUB SOCIAL

(Persona Jurídica)

Belgrano Nº 478 — Maipú (Bs. As.)

ASAMBLEA GENERAL ORDINARIA

Señor Socio:

Se invita a Ud. a la Asamblea General Ordinaria (fuera de término), que se realizará el día martes veintiocho (28) del corriente mes de junio de 1983, a las veinte y treinta horas (20,30), en la sede social sita en calle Belgrano Nº 478, a fin de tratar el siguiente:

ORDEN DEL DIA

1º) Informar a los asociados de los motivos por la cual se realiza la asamblea fuera de término.

2º) Lectura, consideración y aprobación de la Memoria, Balance General, Inventario y Cuenta de Gastos y Recursos del ejercicio cerrado el 31 de diciembre de 1982, e informe de la Comisión Revisora de Cuentas.

3º) Elección de tres (3) miembros para integrar la Comisión Escrutadora.

4º) Elección de un presidente por dos años en reemplazo de Emilio Pato, que termina su mandato, y cuatro miembros titulares por dos años en reemplazo de Carlos Alberto Coudannes, Raúl José Bozzano, Julio Alfredo Guma y Rubén Darío Elizalde, que terminan su mandatos. Cuatro vocales suplentes por un año, en reemplazo de Daniel Humberto Derdoy, Luis Carlos Goirgi, Ismael Horacio Leonelli y Martín Horacio Lazcano, que terminan sus mandatos. Dos revisores de cuentas titulares por un año en remplazo de Pedro Albaitero y Pedro Alberto Elizalde, y dos revisores de cuentas suplentes por un año en reemplazo de Luis Alfredo Calabrese hijo y Julio Ismael Guma, por terminación de sus mandatos.

5º) Designación de dos socios asambleistas para para aprobar el acta de la asamblea y firmarla con el presidente y secretario.

GUSTAVO A. HELU — Secretario

EMILIO PATO — Presidente

NOTA: Art. 31: La asamblea se celebra válidamente con la presencia de la mitad más uno de los socios con derecho a voto. Una hora después de la fijada si antes no se hubiera conseguido ese número, se reunirá legalmente constituida con el número de asociados presentes, siempre que no fuera inferior al total de miembros titulares de la Comisión Directiva.

Dueño Vende

Cása Quinta

Sobre ruta Nº 2, Maipú, 16.000 m2. Con casa, luz eléctrica. Tratar: Madero 543 T. E. 21.322.

Señor Ganadero

Le ofrecemos nuevo ANTISARNICO a base de Lindane, controla sarna, piojo y melofago de los ovinos.

Un precio excepcional $a 99 el litro

Proporción 1 en 1000 litros de agua.

Berta M. Figueroa de Mujica

E HIJOS S.R.L.

AGENTES Y.P.F. - MAIPU

Se Vende

Casa de Dos Plantas

Pta. baja: Salón, habitación, cocina, baño y garaje 2 coches. Pta. Alta: Living, 2 dormitorios, baño, comedor, cocina y terraza. Tratar: Sarmiento 298.

Confitería DAN-MAR

de Daniel Moschini

Postres - Masas - Facturas

BELGRANO 424 T. E. 21372 MAIPU

"Oriente" Automotores

LINEA COMPLETA FORD 0 Km. CON ENTREGA INMEDIATA

Disponemos de O Km. en todas las líneas - Usados en muy buen estado

CONSIGNACIONES - PERMUTAS - FINANCIACIONES

MADERO Y ALSINA MAIPU

El León Ganó 2 a 0 a Newbery

En la tarde de ayer jugaron en el estadio local, y con motivo del 39 aniversario del Club Jorge Newbery, el primer equipo de la entidad local, enfrentando a sus similares del Club El León de General Madariaga, el triunfo correspondió a los visitantes por a 2 0 con goles de Carrizo, y los equipos formaron de la siguiente manera:

EL LEON: Copeti; (Quintana), Pazos (Salomone), Dragojevich, Ibarra y Cañete; Merlo (Gómez), Grondona, Luján; Vidal, Carrizo (Baigorria) y Augusto. D.T.: Mario Marzullo.

NEWBERY: Marruedo; Avila, Lorente. Ríos, Pérez, Kenny, Stefani, Montes, Ramírez, Smaniotto y Armada. D.T: Félix Ojeda, asistentes: Larrosa y Fulco.

PRELIMINAR

En el encuentro preliminar jugaron las 4tas. divisiones de Newbery e Independiente, imponiéndose éstos últimos por 10 a 0.

INGLES

Una necesidad de hoy para el futuro

Cursos I. L. I. M.

(Filial Maipú del E. I. Mar del Plata no oficial)

PROFICIENCY Y MICHIGAN, EE.UU.

Informes e inscripción

Inst. Sec. Mauro Golé

Continúa abierta la inscripción de 18 a 20 horas.

Buffet Club ATLETICO

ALSINA 420 - T. E. 21073

En un Nuevo Servicio les Brinda, el Resultado del Sorteo de la...

QUINIELA OFICIAL

(SORTEO DEL SABADO 18)

1°	213	11°	939	6°	294	16°	825
2°	411	12°	751	7°	024	17°	224
3°	339	13°	644	8°	006	18°	215
4°	052	14°	446	9°	270	19°	272
5°	689	15°	968	10°	233	20°	919

Olimpíadas Interclubes

Se realizó una nueva ronda de las Olimpíadas 1983, organizadas por el Club Atlético, y en esta oportunidad en las instalaciones de los organizadores, se jugó truco por parejas, con los siguientes resultados: 1° Social (Roberto Fernández - Mario Grieco); 2° Deportivo Maipú (Salvio Olivera - Juárez); 3° Newbery (Juan Vidal - Carlos Lersundi) y 4° Independiente (Carlos C Casado - Carlos Ersali).

PESCA

Ayer se realizaron en la Laguna Kakel Huincul, los concursos de pesca programados con los siguientes resultados: Pieza mayor: 1° Atlético 1 pieza 1,100 k; 2° Ferroviario 1 pieza de 500 gramos. Mientras que el 3° y 4° puesto lo definirán en la próxima reunión los organizadores. Cantidad de piezas: 1° Atlético con 102 piezas y cuyo equipo estuvo integrado por Zannoni. Varela, Santamaría, Peruchena, Lamarque y Lazcano; 2° Newbery con 98 piezas, equipo integrado por Etchelet, D'Amore, Faiella. Peláez, Giorgis y Rodríguez; 3° Social y 4° Ferroviario.

Resultado de Rifa

La Cooperadora del Hogar de Ancianos de Maipú, comunica el resultado de la Rifa Bonaerense Municipal, aprobada por Decreto N° 42 de fecha 9|3|83, de la Lotería Nacional del mes de mayo:

1er. Premio: N° 761
2do. Premio: N° 630
3er. Premio N° 435

Desde el 5 de Enero

UD. TIENE UNA CITA

Reapertura Restaurant

«CLUB SOCIAL»

—o—

Almuerzos - Cenas - Despedidas

Reuniones

NO FALTE, LO ESPERAMOS

Tribunal de Penas

El Tribunal de Penas de la Liga Maipuense de Fútbol, en reunión celebrada el pasado sábado 18, ha tomado las siguientes resoluciones:

AMONESTADOS

Entre paréntesis se indican las que acumulan a la fecha: José Montes (1), Andrés Piuri (1) de Newbery; Raúl Benavidez (1) de Atlético; Daniel Cortés (3), Hugo Sequeira (2), Miguel Capitán (1) y Héctor Almirón (1) de Cultura de Gral. Gudo; Sergio Pérez (1) y Héctor Sotuyo (1), ambos de Independiente.

SUSPENDIDOS

Ricardo Vidal, D.T. de Newbery por 30 días; Jorge Romero (Atlético) por 4 partidos reducidos a 2 (Art. 170, inc. b); y Miguel Martínez D.T. de Sportivo Las Armas por 30 días. Se da por cumplida la pena al jugador Daniel Cortés de Cultura,

CEREALERA

LA POSTA

S. R. L.

PLANTA DE SILOS Y OFICINA:
AYACUCHO Y SAN LORENZO
C. C. 33 - T. E. 21055 - Maipú (7160) Bs. As.

- ACOPIO DE:
  Cereales - Semillas - Pasturas en General
- VENTA DE:
  Fertilizantes - Máquina Clasificadora y Calibradora de Cereales (a su disposición)
- MATERIALES RURALES:
  Postes de acacia y quebracho de distintas medidas - Alambres - Varillas - Torniquetes en general
- FABRICA DE:
  Mangas - Tranqueras - Cargadores - Guardaganados, etc. (construcción de las mismas de acuerdo a vuestro pedido).
- REPRESENTANTE DE
  Compañía de Seguros LA FRANCO ARGENTINA Sociedad Anonima

Municipalidad de Maipu

PROXIMOS VENCIMIENTOS DE IMPUESTOS

—o—

Alumbrado, Barrido y Limpieza

SEGUNDA CUOTA: 15/07/83 — TERCERA CUOTA: 15/09/83 — CUARTA CUOTA: 15/II/83

Tasa Reparación, Mantenimiento y Mejorado Red Vial

SEGUNDA CUOTA: 10/06/83 — TERCERA CUOTA: 10/09/83 — CUARTA CUOTA: 10/12/83

Tasa Inspección Seguridad é Higiene

Noviembre

MUSEO MUNICIPAL — "KAKEL HUINCUL" — Maipu Bs. As.

Canales 1 y 2: Licitarán Estudios de Recursos Hídricos

LA VOZ

Año LXXX
Nº 21.399

Edición de
12 Páginas

MAIPU
Martes 28 de junio de 1983

Tarifa reducida
Concesión 609

Precio del
Ej. $a. 1,80

Tareas en la Estación Segurola del Roca

En el día de ayer se llevaron a cabo en la Estación Segurola, del ramal Juancho, las tareas de pruebas con el fin de verificar la utilidad de las maquinarias en la limpieza de las vías, las que serán inspeccionadas por personal técnico de Ferrocarriles Argentinos.

Cabe destacar que dichas tareas, tienen como fin poner en óptimas condiciones el ramal para la colocación de un servicio que abarque las necesidades de las localidades de Santo Domingo, Segurola y Monsalvo. Tal es la información que fue suministrada por la oficina de prensa de la Municipalidad de Maipú.

CONSEJO ESCOLAR

"El Consejo Escolar de Maipú, comunica a los docentes interesados que se encuentra abierto el registro complementario para la cobertura de cargos del Centro Educativo Complementario, dependiente de la Dirección de Psicología y Asistencia Social Escolar, a partir del jueves 23 hasta el jueves 30 inclusive, en horario de 7 a 19". Para mayores informes concurrir a sede del Consejo Escolar, Alsina 476".

DONACION TERRENO

La Municipalidad de Maipú, mediante decreto Nº 119 del 14|6|83, ha procedido a la donación de una fracción de terreno de 4.687 m2. (Circunscripción I. Sección B. Manzana 44c. Parcela 10a) al Ministerio de Educación de la Provincia de Bs. Aires. Dicha donación está destinada a la construcción de la Escuela de Educación Técnica Nº 1 del Partido de Maipú, y fue efectuada con el cargo de que el edificio de referencia debe quedar concluido dentro del término de dos años, desde el momento de ser aceptada la donación por la Provincia, o en su defecto realizada por lo menos en un 80 por ciento de su construcción.

El Dr. Alfonsín Disertará el 3 en Maipú

El Movimiento de Renovación y Cambio de la U.C.R. de Maipú, ha organizado para el próximo domingo 3, a las 14.30 horas, un acto público, en el cual hará uso de la palabra el Dr. Raúl Alfonsín, precandidato a la presidencia de la Nación por el mencionado nucleamientointerno del radicalismo. Previamente y en las instalaciones del Club Atlético Jorge Newbery de nuestra ciudad, se realizará un gran almuerzo popular.

TRIUNFO DE RENOVACION Y CAMBIO

La U.C.R. realizó el pasado domingo, elecciones internas, en 8 distritos provinciales (La Rioja, Misiones, Neuquén, San Luis, Salta, Santa Cruz, San Juan y Tierra del Fuego).

El Movimiento de Renovación y Cambio y las alianzas concertadas, en algunas provincias con otros sectores, logró imponerse en siete distritos, obteniendo los respectivos delegados al Comité Nacional, y ante la sola excepción de la provincia de San Luis, donde se impuso el MAY, seguido de Línea Nacional, y de Renovación y Cambio

De acuerdo a los resultados, Renovación y Cambio ha obtenido 32 delegados al Comité Nacional Línea Nacional 8 y el Movimiento de Afirmación Yrigoyenista (MAY) 3 y a través de las once elecciones internas realizadas hasta la fecha en la Unión Cívica Radical.

LUDER TRIUNFO EN SAN JUAN

En las elecciones internas del Justicialismo de la Provincia de San Juan, triunfó la Lista Blanca, que apoya al Dr. Italo Luder, logrando 10.246 votos, seguida por la Celeste (Matera) 5.000, Verde Eloy Camus) 2.558 y Rosada (Robledo) 471

Por su parte en Entre Ríos, triunfó la Lista Naranja que apoya al MUSO por 9.850 contra 4.730 votos de la lista Alianza Justicialista (Convocatoria). Mientras que por otra parte en La Pampa la Lista Naranja (Convocatoria) triunfó por 7.136 votos contra 2.302 de la Azul (Verticalista).

PUGLIESE PIDE LICENCIA

En medios radicales trascendió en las últimas horas, que el actual presidente del Comité de la Provincia de Buenos Aires, Dr. Juan Carlos Pugliese, pedirá licencia al cargo y en virtud de que será nuevamente candidato, por un nuevo período, para ocupar la presidencia del mencionado comité provincial. La licencia del Dr. Pugliese se extenderá hasta la realización de las elecciones internas en la provincia de Buenos Aires y para preservar la imparcialidad del comité bonaerense.

HOMENAJE AL DR. ABELARDO COSTA

GRAL. MADARIAGA. — Con motivo de cumplir 50 años de ejercicio de la profesión médica en esta ciudad, el Dr. Abelardo M. Costa, se ha constituido una comisión que agasajará al mismo el próximo domingo 3 de julio con un almuerzo. El Dr. Costa además de prestigioso médico es un conocido político de la U.C.R., habiéndose desempeñado como ministro de Salud Salud Pública de la Provincia de Buenos Aires.

CONFERENCIA

El Partido Intransigente de Maipú, en su local partidario, el próximo sábado 2, a las 19 horas ha organizado una charla sobre educación, que estará a cargo de las profesoras Hebe San Martín y Norma Giménez.

Próximamente la Dirección Provincial de Hidráulica de la Provincia de Buenos Aires, procederá al llamado a licitación de los trabajos de "Estudio de los recursos hídricos de las cuencas de los canales 1 y 2 y su vinculación con las cuencas de los canales 5 y 9" y de los correspondientes a "Estudio de los recursos hídricos de las cuencas del canal 5 y arroyos tributarios de la Laguna de Mar Chiquita (cuenca de desagues al mar) y su posible vinculación con la cuenca del canal 2". Esta información se desprende de la resolución del Ministerio de Obras Públicas de la Provincia, que lleva el Nº 164 de fecha 19|5|83, y que ha sido dada a conocer por la Municipalidad de Maipú

LA RESOLUCION MINISTERIAL

Vistas estas actuaciones y de conformidad con lo solicitado por la Dirección Provincial de Hidráulica, lo manifestado por el Consejo de Obras Públicas (fs. 231), lo informado por la Contaduría General de la Provincia (fs. 234) lo dictaminado por el Asesor General de Gobierno (fs. 235) y la vista del Fiscal de Estado (fs. 236), el

MINISTRO DE OBRAS PUBLICAS
RESUELVE:

1º) Aprobar la documentación confeccionada por la Dirección Provincial de Hidráulica para las siguientes realizaciones: "Estudio de los recursos hídricos de las cuencas de los canales 11 y 12 y su vinculación con la cuenca del río Salado"; "Estudio de los recursos hídricos de las cuencas de los canales 1 y 2 y su vinculación con las cuencas de los canales 5 y 9" y "Estudio de los recursos hídricos de las cuencas del canal 5 y arroyos tributarios de la laguna Mar Chiquita (cuenca de desague al mar) y su posible vinculación con la cuenca del canal Nº 2", jurisdicción de los partidos de Azul, Tandil, Balcarce, Mar Chiquita, Gral. Madariaga, Gral. Lavalle, Tordillo, Dolores, Gral. Guido, Maipú, Ayacucho y Rauch y parte de los siguientes distritos: Olavarría, Tapalqué, Las Flores, Pila y Juárez, cuyos presupuestos oficiales ascienden a las sumas de Seiscientos veinte y cinco mil pesos ($a. 625.000); Trescientos setenta y cinco mil pesos ($a. 375.000) y Trescientos setenta y cinco mil pesos ($a. 375.000, respectivamente.

2º) Autorizar a la mencionada dirección para que de conformidad con la documentación y presupuestos aprobados por el artículo anterior, proceda a efectuar los llamados a licitación pública para la realización de los estudios de referencia, debiendo publicarse los avisos respectivos con una anticipación de quince días hábiles y por el término de cinco (5) días en el Boletín Oficial, en un diario de la Capital Federal y en otro de esta ciudad.

3º) La erogación resultante de lo dispuesto por la presente resolución se atenderá con cargo a la siguiente imputación: Presupuesto de Capital Ejercicio 1983 - Carácter I - Jurisdicción 5 - U. de Org. 3 - Item 8 - Dirección Provincial de Hidráulica - Sección 2 - Sector 05 - Finalidad 6 - Función 02 - Programa 02 - P. Principal 9 - Subprincipal 4 - Parcial 2 - U. G. 200 - Nº U. de Ident. 2388|

4º) Registrar, notificar al Fiscal de Estado, comunicar y remitir a la Dirección Provincial de Hidráulica para su conocimiento y fines pertinentes.

Prosiguen Disputándose las Olimpíadas Interclubs

(INFORMACION PAG. 12)

Jorge Newbery se Adjudicó el Campeonato Preparación 1983

(INFORMACION PAG. 11)

Las Modificaciones a la Tributación de Sellos

Se conoció el texto de la ley 9.967 por la que se introducen sustanciales modificaciones en la tributación del Impuesto a los Sellos, cuyo punto más significativo es la fijación de una alícuota única del 4 por ciento para la transferencia de dominio de inmuebles. Tal como anticipáramos, el nuevo régimen prevé que la valuación de los inmuebles que puedan estar sujetos a transferencias de dominio se actualizará mensualmente en base a un porcentual del índice de precios mayoristas, nivel general, para propiedades urbanas, y agropecuario para el caso de la rurales, proporcionado por el Instituto Nacional de Estadística y Censos (INDEC), circunstancia que originará un incremento en la recaudación fiscal. Se puntualiza en los considerandos de la ley que no siendo éste el propósito de modificación, sino establecer un marco de real equidad tributaria, se dispone una reducción en la alícuota de retención del orden del 20 por ciento

Hasta el momento regía una escala de cuotas progresivas que alcanzaba al 5 por ciento de la valuación del bien transferido, pero en la práctica, por efectos de la inflación sobre la tasación de bienes, la gran mayoría de las operaciones resultaban gravadas con una alícuota muy cercana al máximo citado. Por tal razón, al fijarse una tasa única del 4 por ciento por escrituras de compraventa de inmuebles o cualquier otro contrato por el que se transfiere el dominio de inmuebles, se opera una reducción en el gravamen del 20 por ciento.

Se puntualiza además que por el régimen hasta ahora vigente se establecía una evidente inequidad tributaria por cuanto la liquidación del gravamen se efectuaba considerando la valuación fiscal o el precio declarado, según fuese mayor, independientemente la operación se realizara en enero o diciembre de un mismo período fiscal por efectos de la inflación el último factor consignado como base tributaria adquiriría significativa incidencia en detrimento de quienes materializaban operaciones en los últimos tramos del período fiscal.

Esta situación se corrige —agregan los fundamentos— al establecerse un coeficiente de actualización mensual de las valuaciones que representa el 70 por ciento de la variación operada en el índice de precios mayoristas proporcionado por INDEC,

Finalmente, a través de la normativa 30 de la Dirección de Rentas se fijan para el mes de julio los coeficientes de actualización para las operaciones a realizarse en ese mes, correspondiendo 1.605 para inmuebles de planta urbana y suburbana y 1,503 para los correspondientes a planta rural y subrural.

Diario LA VOZ
Registro Nacional de la Prop. Intelect.: 140.886
Adherido al Servicio de la Agencia TELAM
Asociado a ADEPA
Propietarios: Mabel S. de Elizondo, Juan J. Herbert, Carlos D. Spina, Nicolás L. Galante y Ciro Macchi.
Corresponsal en Buenos Aires
Sr. Héctor R. Badié
Manuela Pedraza 5080
T.E. 51-4192 - BUENOS AIRES
Dirección y Redacción
SARMIENTO 357 - TELEFONO 21691

Dr. Horacio Dente
Oftalmología
Atiende en:
Asociación Clínica Quirúrgica de Maipú
Próxima visita: 6/7/83, a las 8.30 Hs.
BELGRANO Y LAPRIDA - T. E. 21140

VETERINARIA
Dr. Manuel Enrique Comesaña
SUEROS - VACUNAS - ANTISARNICOS
ANTIPARASITARIOS
ASESORAMIENTO PROFESIONAL
Diagnósticos - Tratamientos - Intervenciones
REPRESENTANTE DE:
"Fuerte Sancti Spíritu"
Líneas Completas de Laboratorios Responsables
ALSINA 243 TELEFONO 21264 MAIPU

Profesionales

Consultorio Dental
Dr. MIGUEL A. ZANADA
Odontólogo
Atiende Mutuales
Dr. ALBERTO DZIWAK
Especialista en Ortodoncia
Atiende: Miércoles 13/7/83
J. Lynch 627 Tel. 21681 Maipú

LUDOVICO H. FILLEAUDEAU
Especialista en Niños
Ex Médico del Hospital de Niños de La Plata
Sáenz 77 Tel. 0267-5542
Gral. Madariaga

EDUARDO ALBERTO POZZO
Contador Público Nacional
Lavalle 919 Tel. 21639 Maipú

ARNOLDO DOMINGO GLARIA
Abogado
V. López 452 Tel. 21556 - 21071

ESTUDIO CONTABLE IMPOSITIVO
HECTOR PABLO FERNANDEZ
Contador Público Nacional
LAVALLE 896 - MAIPU

MARTIN A. RAPPALLINI
NELIDA E. ALZA
Escribanos Públicos Nacionales
Madero 473 Tel. 21919 Maipú

Laboratorio MAIPU
Análisis Clínicos - Atención de las Mutuales
Dr. PEDRO MARTIN
Bioquímico
Lavalle y Laprida Tel. 21040
Maipu

Dra. MABEL PEDRETTI de SEGRETIN
Bioquímica
Análisis Clínicos y Bacteriológico
Atención en domicilio
Mutuales
J. Lynch y Pellegrini
Teléfono 21712 Maipú

Lic. ELENA M. SANCHEZ
Psicóloga
Pedir turno a: T. E. 21-433
Atiende por Asociación ENTEL y BANCO PCIA. Bancaria y O.S.P.L.A.D.
Consultorio: MADERO 1247
MAIPU

Dr. MARIO A. SALOMON
Médico
Atiende de 16 a 20 hs.
Madero 396 - T.E. 21033
Maipu

Estudio Jurídico
OSCAR L. GUMA
JULIO A. GUMA
Abogados
Belgrano 217 Tel. 21-031

Estudio Jurídico "FAHEY"
HORACIO G. FAHEY
CARLOS H. FAHEY
Abogados
Casilla 551
Teléfonos 21175 - 21268

ROBERTO LUIS RAMOS
Odontólogo
Moreno 380 - T.E. 21270

JORGE PAVESE
Ortodoncista
Atiende 1er. viernes de cada mes

Guillermo F. González
Agrimensor
Ingº Hidráulico
Replanteos y Mensuras
Divisiones de Geodesia y P. H.
Trabajos de Ingeniería
Lavalle 750 - T.E. 21130
MAIPU
Calle 115 Nº 1779
T. E. 021-24921 - LA PLATA

ADALBERTO PAJON
Escribano Público
Registro de Contrato Nº 4
Atiende diariamente de 9 a 12 y de 16 a 19
Madero 216 Tel. 21151 Maipú

MAXIMO A. TOGNI
Escribano Público Nacional
Madero 353 Tel. 21070 Maipú

HUGO RODOLFO CIAFARDO
Procurador Nacional
Jubilaciones - Pensiones
Atiende de 16 a 20 horas
Los jueves
Madero 741 Maipú

LUIS ANGEL GRIECO
Abogado
Laprida 332 - Tel. 21526
MAIPU

M
P.A.M. s.r.l.
Productos Alimenticios "Marino"
Sociedad de Responsabilidad Limitada
Para sus Pastas Frescas
- Ravioles de verdura y carne
- Fideos de morrones
- Ravioles de ricota
- Ñoquis
- Fideos al huevo
- Fideos de espinaca
Nuevas Especialidades
- CANELONES DE VERDURA
- CANELONES DE RICOTA
- LASAGNAS RELLENAS
MADERO Y PELLEGRINI - T.E. 21034
MAIPU

MUSEO MUNICIPAL "KAKEL HUINCUL" Maipú

LA VOZ

DIARIO DE LA MAÑANA
Fundado el 3 de Setiembre de 1902
Director: JUAN P. CAPUTTO
Consejo de Redacción: Ing. JUAN J. BARBIERI, CARLOS D. SPINA Y JUAN J. ELIZONDO
Consejo de Administración: NICOLAS L. GALANTE Y RODOLFO C. MACCHI

Maipú, martes 28 de junio de 1983

Hacia la Democracia

El último fin de semana, diversos partidos políticos reconocidos por la Justicia Electoral, concurrieron a elecciones internas —un ejercicio cívico casi olvidado en el país— y con el fin de que en cada distrito los mismos tengan sus propias autoridades, y que conducirán a las agrupaciones políticas en el proceso electoral que finalizará el 30 de octubre. La atención periodística se centró principalmente en dos agrupaciones mayoritarias, el radicalismo y el justicialismo, y la coincidencia generalizada de dichos medios, es que dichas elecciones internas han resultado una verdadera fiesta cívica ,demostrando una vez más el grado de participación que en esta hora difícil está tomando el pueblo argentino. Recalcando además que salvo aislados incidentes —muy minúsculas por cierto— el comportamiento cívico de los afiliados a dichas agrupaciones, recibió el calificativo de ejemplar.

Lamentablemente esta conducta ejemplar de la ciudadanía, esta vocación de participar en la cosa pública, también en las últimas horas se ha visto empañada e incluso ensombrecida por las declaraciones, que ha efectuado el presidente de la Nación, Gral. Bignone, quien ha tenido que salir al cruce de ciertos rumores sobre movimientos golpistas, negando categórica y rotundamente que existan tales movimientos en el seno de las FF. AA.. afirmando que "hay total cohesión en las mismas, algo que no solamente considero, sino que además palpo".

De esta forma se está transitando en el país el camino hacia la democracia, y con una inclaudicable vocación de la ciudadanía de apuntalar desde sus agrupaciones, el proceso de institucionalización de la República.

"LA PREVISION"
Cooperativa de Seguros Limitada
SU SEGURO ES MAS SEGURO
Agente de Zona
José M. Carrica
ALSINA 291 — MAIPU

Información Municipal de Maipú

REUNION ZONAL DE INTENDENTES CON EL MINISTRO DE GOBIERNO: Con fecha 22 de junio, a partir de la hora 12.30, se efectuó en la ciudad de Castelli una reunión de la que participaron el ministro de Gobierno de la Provincia de Buenos Aires, Dr. Francisco Durañona y Vedia e Intendentes Municipales de la zona, entre los que se encontraba el jefe del Departamento Ejecutivo local, Mario E. Monti.

Durante la misma, en la que se tocaron temas inherentes a los aspectos financieros y políticos de la provincia, el ministro impartió instrucciones precisas para el período de gobierno que resta hasta la institucionalización del país, enfatizando sobre el tratamiento ecuánime que deberán tener las comunas para con las entidades políticas.

En otro orden de cosas, el funcionario informó sobre las dificultades financieras por las que atraviesa la provincia a causa del atraso ocasionado en la co-participación federal, que resiente el plan de obras en estudio y en ejecución, gravitando en grado extremo sobre los subsidios evitando su otorgamiento. Ratificó, asimismo, el total congelamiento de todas las vacantes existentes y las que, en un futuro se produzcan en los municipios.

CENTRO EDUCATIVO COMPLEMENTARIO: De acuerdo a información telefónica recibida po rel Intendente municipal, ha podido saberse que, con fecha 16 de junio del corriente año, se firmó la resolución ministerial Nº 846, del Ministerio de Educación, por la cual se crea el Centro Educativo Complementario. Oportunamente ampliaremos esta información.

LA OFICINA DE BIENESTAR SOCIAL, INFORMA: La Oficina de Bienestar Social de la Municipalidad de Maipú, comunica a las entidades de Bien Público que, una vez efectuada la renovación anual de las respectivas comisiones, deberán remitir a la mencionada oficina la siguiente documentación: Nómina de integrantes de la nueva comisión; Memoria y balance anual.

Se efectúen estos requerimientos de acuerdo a lo establecido por Decreto Municipal Nº 83 correspondiente al año 1982.

CURSO SOBRE INICIACION APICOLA: Se pone en conocimiento de la población que continua abierta, en Mesa de Entradas de la Municipalidad de Maipú, la inscripción para el Curso de Iniciación Apícola que dictará el I.N.T.A., a través de su Servicio de Extensión, sito en la ciudad de Balcarce, en días y horarios a determinar. Los requisitos indispensables, son los siguientes:

Nivel mínimo: 6to. grado; Edad: mayores de 16 años que deseen iniciarse en la actividad o que, poseyendo colmenas, tengan no más de dos (2) años de trabajo. Los interesados podrán inscribirse en Mesa de Entradas de la Municipalidad, de lunes a viernes en el horario de 7.00 a 12.30 horas.

Noticias de Gral. Guido

CUMPLEAÑOS

Ayer cumplió años la niña María Luz Benitez.
—Hoy cumple años el niño Máximo Togni.
—Hoy cumple 3 años María Silvia Malagamba.
—El día 29 cumple años la Sra. Edelveis O. de Gayo.

CAMPEONATO DE BOCHAS

El proximo jueves 30 a partir de las 18 horas, se realizará un campeonato de bochas, por tríos, organizado por el Centro Recreativo Cultura. En nuestra próxima edición ampliaremos detalles.

CAMPEONATO DE TRUCO

El Club Deportivo de esta localidad, está organizando un Campeonato de Truco por parejas, los interesados en competir, pueden inscribirse en el Club. El mismo se realizará el día 8 de julio, previo [illegible] cena, y la inscripción costará $a. 50 por pareja.

Municipalidad de Maipú

CONCURSO DE PRECIOS Nº 1
VENTA DE CARROCERIA EN DESUSO

Llámase a Concurso de Precios para la venta de una carrocería marca Jeep IKA en desuso que se encuentra depositada en el Corralón Municipal.

Propuestas: Serán entregadas bajo sobre cerrado y lacrado con la leyenda: "Concurso de Precios "Venta de una carrocería en desuso". Día 1º-7-83.

Base: $a. 90[illegible]. Maipú, junio de 19[illegible].

Jorge H. Cipolletti — Secretario Gral.
Mario E. Monti — Intendente Mun.

Municipalidad de Maipú

EDICTO Nº 2 - SECCION CEMENTERIO

La Dirección de Obras y Servicios de esta Municipalidad comunica a los familiares responsables de las sepulturas vencidas en este Cementerio, ubicadas en la Sección 83, cuya nómina se detalla al pie del presente edicto que deberán concurrir a esta administración en el término de treinta (30) días de esta publicación con el fin de regularizar su situación. Una vez vencido el plazo establecido y de acuerdo a las disposiciones vigentes en la materia, se dispondrá la remisión de los restos al osario común. Sección 83: Lerma Raymunda Caria; Nuncio Marcos Bartolino; Juana Pérez; José Eduardo Holmes; Hilario Astudillo; Luciano Alegre (hijo); Jacinta Pogonza; Alberto R. Lizaso; María E. Giménez; Juan Casson; Marciana Moreno; José Vincent; Eusebio Basualdo; Pablo Coladaracena; Silvio Villarreal; Antonio M. Farro; Pedro Garay Gordobil; N. Woollands; Luciano Marcaida; Elisa Hernández; Ofelia Reina; Segunda A. de Montenegro; Constante Damico; Juan B Beloqui; Antonio Linaris; Anacleta T. de Barraza; Jacinte Martínez; Florencia Castro Valor; Luis Echeverría; Sebastián Elizalde; N. Elizalde; José María Loza; Pedro Fidel Romero; Graciano Escudero; Virginio Máximo Montes.

Maipú, 16 de junio de 1983.

Guillermo R. Baroni
Martillero Público
MADERO 1407 — MAIPU

EN VENTA: Casa: habitación, tres dormitorios, cocina, recibidor, despensa y baño. Sobre pavimento, con agua corriente y cloacas. Excelente ubicación: Madero y Centenario, a 100 metros Ruta Nacional Nº 2.

TERRENO: 10 x 50 mts. fondo, sobre aconchillado. Ubicación: Lavalle entre 9 de Julio y Colón.

DOMINGO 10 de JULIO - 14.30 HORAS
EN RAMOS MEJIA Y COLON
Cocinas, Heladeras, Lavarropas, Camas, Colchones, J. Livin[illegible] Es[illegible], Comedor 6 Sillas, Torniquetas doble y de aire, chapas y varios.

SOCIALES

CUMPLEAÑOS

El día 25 cumplió años Juana Carrano de Alvarez.

—El día 28 cumple años Juana M. Barachart.

—Ayer cumplió años la Sra. Carmen Marta Mulero de Lazcano.

—Hoy cumple años el Sr. Eduardo Oscar Echeverry.

—Mañana cumple años la Sra. Laura P. de Grieco.

—El día 26 cumplió años Silvana Luduena.

—Hoy cumple 4 años Pablo Olivera.

—Ayer cumplió años la niña Pamela Verónica Vera.

AGRADECIMIENTO

Los familiares de la extinta Manuela Bravo, agradecen por este medio al Dr. Carlos Fahey y personal de la Asociación Clínica Quirúrgica de Maipú, por las atenciones que tuvieron para con la nombrada durante su enfermedad. Asimismo agradecen las expresiones de condolencias recibidas.

NUEVA PROFESIONAL

Acaba de obtener su título de abogada la Sra. María Alicia Guerra de Elizalde, en la Universidad Católica de La Plata, vecina de nuestra ciudad, quien en el futuro ejercerá su profesión en esta.

PARTICIPACION DE ENLACE

El viernes 1 de julio del mes entrante, se llevará a cabo el enlace matrimonial de la Srta. Norma Beatriz Martén con el señor Héctor Mario Lersundi. Participamos a través de este único medio de que la ceremonia religiosa se efectuará a las 11.45 hs. en nuestra Iglesia Parroquial.

ENLACES

El próximo sábado 8 de julio, será consagrado en nuestra iglesia parroquial, el enlace de la Srta. Gladys Mabel Martínez con el Sr. Juan Antonio Di Martini.

—El viernes 8 de julio a las 19.30 horas se efectuará en la Iglesia Nuestra Sra. del Rosario, el matrimonio de la Srta. Rosa Delia Zeniquel con el Sr. Héctor Ramón González.

ANIVERSARIO

El día 26 cumplieron 14 años de casados los esposos María E. Sotuyo y Rodolfo A. Gómez.

DESFILE DE NIÑOS

El Jardín de Infantes del Colegio Mauro Golé, ha programado para el próximo domingo 3 de julio, un desfile de niños, que se realizará en el Club Ferroviario.

FALLECIMIENTOS

† **Dr. César Enrique Quenard.** Falleció en La Plata a los 83 años de edad, el pasado miércoles 22. El extinto se desempeñó como titular del Juzgado Nº 1 de la ciudad de Dolores, ciudad de donde era nativo hasta el año 1952. Sus restos fueron inhumados en la ciudad de La Plata.

† **José Alberto Melón Gil.** Falleció en la Capital Federal a los 65 años de edad, sus restos fueron inhumados en el cementerio de General Madariaga, días atrás.

† **Saturnino Simón Mastoy.** Falleció en nuestra ciudad a los 77 años de edad, el 22 de junio, sus restos fueron inhumados en la necrópolis local.

KAMIKAZE

VIERNES 1º

5to. AÑO DON BOSCO

Organiza la "Fiesta del Sombrero"

Consigna es ir con Sombrero

PREMIOS AL MEJOR

Moreno y Roca Gral. Pirán

SE NECESITA

SEÑORITA de 16 a 22 años para desfile de modelos, fecha próxima. Llamar de lunes a viernes de 15 a 19 hs. T. E. 21770.

Maderitas "Julián

VIDRIOS, CRISTALES Y ESPEJOS

VENDE E INSTALA

ESTANTERIAS METALICAS

RAPI-ESTANT

NECOCHEA 781 TEL. 21-577

PARA EL BUEN VESTIR DE LA MUJER

"El Mercado de las Pulgas"

BELGRANO 560 - MAIPU (Bs. As.)

UD. TIENE UNA CITA

Reapertura Restaurant

«CLUB SOCIAL»

—o—

Almuerzos - Cenas - Despedidas

Reuniones

NO FALTE, LO ESPERAMOS

COSTAMAR S.R.L.

Horarios de Invierno

La Empresa Costamar S.R.L., se complace en anunciar su nuevo horario de invierno, a partir del 1º de abril de 1983, con dos servicios diarios entre Mar del Plata y Maipú, con los siguientes horarios:

Sale de Mar del Plata	12.15 y 19.00 hs.
Llega a Maipú	14.45 y 21.30 hs.
Sale de Maipú	11.30 y 17.30 hs.
Llega a Mar del Plata	14.00 y 20.00 hs.

POSTES - VARILLAS - TORNIQUETAS - CORRALES - MANGAS

Y TODA LA LINEA DE ARTICULOS RURALES

NO DEJE DE CONSULTARNOS, HALLARA LOS MEJORES PRECIOS

ASERRADERO **EL INDEPENDIENTE**

de Heriberto Fernández Diorio y Cía.

Casa Central: Calle 1 Nº 566 BALCA...

Sucursal: J. Lynch 1596 Teléf. 21488 MAIPU

Asociación Clínica Quirúrgica de Maipú

BELGRANO Y LAPEIDA T. E. 21146

Clínica Médica - Clínica Quirúrgica - Partos
Cirugía General - Niños - Radiología
Fisioterapia

— GUARDIA MEDICA PERMANENTE —

CUERPO PROFESIONAL:

Dra. Susana Goodwyn
Dr. López Osornio
Dr. Raúl Montalverne
Dr. Heriberto Muglia
Dra. Mabel Alvarez
Dr. Carlos Coudannes
Dr. Martín de Amézola
Dr. Alfredo Ducós (h)
Dr. Carlos Fahey

ESPECIALIDADES PERMANENTES:

Dr. Alfredo Ducós - Cirugía General
Dr. Carlos Corbalán - Ecografía obstétrica y Ginecológica
Dr. Juan M. Prieto - Pediatría

VISITAS ESPECIALISTAS:

Dr. Horacio Dente: Oftalmología, 8,30 hs. 6/7/83
Dr. Rodríguez Sanmartino: Ortopedia y Traumatología
Dra. Cano, Dermatóloga, 14 hs. 14/6/83

SOLICITAR TURNO EN LA ADMINISTRACION

AVISOS CLASIFICADOS

GIMNASIA RITMICA - Modeladora - Relajación de Yoga. Clases a domicilio o en grupo. Moreno 230. T. E. 21510.

DUEÑO vende terreno, calle Lavalle, entre 9 de Julio y Colón, 10 mts. de frente por 50 mts. de fondo. Tratar: Madero 1611.

SE NECESITA Sra. o Srta., quehaceres domésticos. Tratar: Familia Bozzno, Rivadavia 246.

AGRADECERE devolución rueda completa 650x16, llanta color gris, de Camioneta Chevrolet.

VENDO: Antena TV., seminueva, con buster especial. Tratar: Moreno 526.

CLASES particulares para alumnos primarios. - Ayacucho 447 - T. E. 21273 - Maipú.

VENDO: autógena completa, con tubo de oxigeno. Tratar: Belgrano 87, T. E. 21669.

VENDO calefactor Eskabe a kerosene, con tanque 200 litros. Tratar: T. E. 21407, Ayacucho.

AGRADECERE devolución llaveros con varias llaves. Madero 328 - T. E. 21624.

NECESITO Departamento en alquiler. T. E. 21569.

SE DICTAN clases de dactilografía. Madero 435.

COMPRO: Piano usado. Tratar: T. E. 21023.

VENDO CASA: Sarmiento 849, entre Italia y España

COMPRO libros usados 3er. año. Julián Lynch 35.

GRACIAS ESPIRITU SANTO

A. G.

Ampliación del Número de Juzgados en la Ciudad de Dolores

Con motivo de la reunión de intendente zonales, realizada el pasado miércoles 22 en la localidad de Castelli, una delegación del Colegio de Abogados de Dolores, representada por los doctores Hernán S. Repetto, Héctor E. Porrez, Herminio Macchi, Adrián Lamacchia y Juan Carlos Valente, solicitó y obtuvo del ministro de Gobierno de la Provincia de Buenos Aires, Dr. Francisco de Durañona y Vedia, una audiencia especial, para exponerle la preocupación por la posible creación de dos Juzgados más en lo civil, dotados de una Secretaría cada uno en el Departamento Dolores, en sustitución del actual sistema de dos Juzgados con dos Secretarías letradas.

La gestión mereció una franca declaración del ministro de Gobierno, en el sentido de que la ley que dispone la ampliación a cuatro del número de Juzgados Civiles resultaba un hecho y virtualmente se encontraba para la firma; igualmente acotó el Dr. Durañona y Vedia, que igual decisión se había dispuesto para el fuero penal; ésto es que se crearían dos Juzgados en lo Penal más, dotados de una sola secretaría letrada manteniendo los dos existentes con igual número de Secretaría, (una solamente). Acotó el alto funcionario del Poder Ejecutivo que está última resolución de la ampliación también del número de Juzgados Penales, obedecía a la razón de que el gobierno consideraba de utilidad dicha ampliación con el fin de permitir una mayor participación del titular del Juzgado en la faz instructora del proceso.

En la conversación mantenida y ante acotaciones del consejero Dr. Lamacchia referente a la oportunidad en que se materializarían dichos proyectos expresó el Dr. Durañona y Vedia que casi inmediatamente a la ley de creación de los Juzgados Civiles, estando en estudio la posibilidad de cubrir los cargos antes de la organización del nuevo gobierno y con respecto a los juzgados penales, expresó el Dr. Durañona y Vedia que si bien no podía asegurar la inminencia de tal modificación en la Ley Orgánica de Tribunales, consideraba que sería, poco después de cubrir el sistema de juzgados con una Secretaría Civil en todos los departamentos provinciales, lo que dejó la impresión de que la ley de creación sería obra de lactual gobierno del Sr. Aguado.

Dueño Vende

Casa Quinta

Sobre ruta Nº 2, Maipú, 16.000 m2. Con casa, luz eléctrica. Tratar: Madero 543 T. E. 21.322.

Dueño Vende

Confitería

"CALBAR"

Acepto valores o bienes en pago

Hostería 'LA CHOZA'

- DESPEDIDAS
- CASAMIENTOS
- FIESTAS

CONSULTENOS SIN COMPROMISOS

QUEREMOS QUE UD. CON SU FAMILIA CONOZCA ESTE LUGAR, COMPROBARA EL CONFORT Y EXQUISITES DE SUS PLATOS, PRECIOS RAZONABLES Y DESCUENTOS A GENTE DE LA ZONA

Cruce Ruta 2 y 74 - LAS ARMAS

Mural: "La Juventud en Busca de la Paz"

En nuestra edición anterior, informamos, que el pasado viernes 17 de junio fueron inaugurados dos grandes murales, en la Escuela Normal Nacional Superior de nuestra ciudad, denominados "La Gesta Sanmartiniana", del artista Italo Grassi, cuyas dimensiones son de 14 metros de largo por 2,80 metros de ancho y fue pintado en el hall central del nuevo edificio del establecimiento. Hoy traemos a nuestros lectores, la descripción del otro mural inaugurado. "La Juventud en Busca de la Paz", cuyas dimensiones son de 3,40 por 3,00 metros, y está ubicado en una de las galerías laterales de la Escuela Normal. La autoría de este último, es también de otro artista plástico marplatense, E. Martín.

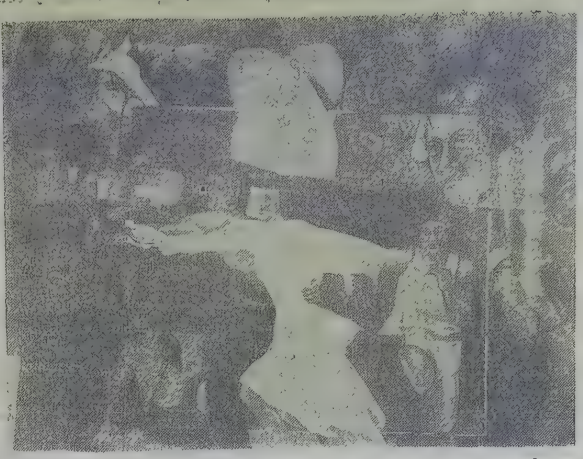

TITULE ESTE MURAL:

"LA JUVENTD EN BUSCA DE LA PAZ": Esta es la descripción que hace Eduardo Martín sobre su trabajo:

Desde la esquina izquierda, arriba, con un fondo de galaxias y generadores de energía, mirando hacia el futuro está Albert Einstein. Eligió al científico excepcional por conjugar en sí mismo el amor a la ciencia y una profunda humanidad.

A su lado, al lado de la ciencia, de lo grande, un microscopio: el combate con la muerte.

En el centro: un átomo, principio de vida; y un feto a término listo para la vida.

Desde la otra esquina el campo y la ciudad presentes.

Las figuras dominantes, el centro de la obra, son una pareja de jóvenes avanzando hacia el futuro, llevando en sus manos la Paz.

Completan la composición los arquetipos del trabajo y el deporte y los niños dedicados al arte.

CURRICULUM MURALES:

Alberto Martín, pese a su juventud a través de su vida artística, ha tenido una activa participación, en este tipo de trabajos, y de acuerdo con la siguiente cronología.

1976: Participa como ayudante de María Rosa Tola en varios Encuentros Muralistas.

1979: Participa en Encuentro Nacional de Muralistas en la XX Semana del Pescador, con un mural. Participa en la realización de un mural de 320m2. en el Campo de Deportes de Mar del Plata.

1980: Participa como ayudante de un mural de 260m2. en la Avenida Independencia 1800 de Mar del Plata, con Proyecto de Italo Grassi. Participa en el Encuentro Muralista en Peatonal San Martín. Tema: "La Juventud", donado a la Escuela Nº 7 de Gral. Pueyrredón.

1981: Encuentro Muralista en Peatonal San Martín de Mar del Plata. Tema: "El Pescador y el Mar".

1983: Muestra colectiva Galería "Frente al Cine". Muestra con el Grupo Diagonal, Biblioteca Municipal
Primer Premio Nacional Certamen de Murales Fiesta Nacional del Ternero.

AGRADECIMIENTO

La Dirección de la Escuela Nacional Normal Superior de Maipú, quieere agradecer por nuestro intrmedio a los señores Italo Grassi y Eduardo Martín, por estos dos trabajos artísticos, que han pasado a embellecer su nuevo edificio, y que fueron efectuados por los artistas mencionados, en forma totalmente gratuita.

Cabe destacar que en agradecimiento a tal desinteresada tarea, fueron entregados a los maestros Grassi y Martín, dos llaveros de plata y como reconocimiento a su desinteresada labor.

CASFEC: INFORMACION DE PRENSA

La Caja de Subsidios Familiares para Empleados de Comercio, CASFEC, Agencia Mar del Plata, informa a los empleadores comprendidos en su régimen, que ha comenzado a enviar formularios y boletas de depósito personalizadas a todos los inscriptos. La Caja solicita a los empleadores tener especail cuidado en anotar correctamente el nombre da la firma y su domicilio, a fin de evitar demoras en los reintegros y equivocos en la cuenta corriente. Asimismo se recuerda que, toda consulta, presentación de notas, pedido y/o entrega de formularios, deberá realizarse en esta Agencia, Sgo. del Estero Nº 2196, personalmente en el horario de 8 a 13.30 horas. o por correo, siendo requisito indispensable para dar curso a cualquier trámite, la consignación del número de inscripción.

Durante la 3ra. semana de cada mes, CASFEC dispone una guardia en la localidad de Gral. Madariaga, atendiendo de 15.30 a 18.30 horas, en Terminal de Omnibus, Oficina Municipal de Bromatología.

Casa GIORGIS
Variedad en Cerámicos
Cal, Cemento y Arena
Ladrillos Cerámicos
Puertas y Ventanas
Moreno y Ramos Mejía
T. E. 21025 - Maipú

"MAIPU Cereales"
Rubén A. Santarone
Acopiador autorizado
JNG Nº 111.950
AGENTES: "LA PRIMERA"
Cía. Argentina de Seguros Generales
PLANTA DE SILOS - ALMACENAJE
SEMILLAS - PASTURAS
LIMPIEZA Y CLASIFICACION
SECAMOS MAIZ
COMPRAMOS MAIZ
Ruta Nº 2 - Km. 273,5 - T. E. 21550
MAIPU (Bs. As.)

Lunes 6 de JUNIO, Gran liquidación de retazos, calzado en pares sueltos y prendas de vestir, para damas, hombres y niños; por renovación de stock
Grandes Tiendas CASA GOMEZ
A Precios Increibles, Compre Ahora.
DOLORES - NECOCHEA - MAIPU - GRAL. MADARIAGA - GRAL. PIRAN

Planta de Fertilizantes Neuquina

En Plaza Huincul, Provincia de Neuquén, quedó constituida la empresa "Fertilizantes Neuquinos S.A." (FERTINEU S.A.). El acto fue presidido por el gobernador de la Provincia, Gral. Domingo Manuel Trimarco y se encontraban además de autoridades locales, el presidente de YPF Dr. Juan Mario Bustos Fernández y el vicepresidente de la misma empresa Dr. Federico Luis Amadeo.

Este hecho es el primer paso, luego de una larga lucha, que una vez concretada la planta de elaboración de fertilizantes, permitirá dar una nueva vida a las comunidades zonales, mientras que se aprovecha un recurso natural, no renovable, que actualmente se ventea (se quema). Los beneficios, por extensión, alcanzan a toda la Patagonia en primer lugar y, posteriormente, al país.

FERTINEU tiene como finalidad desarrollar actividades industriales y comerciales propias de la industria petroquímica en general y en particular lo referente a la producción específica de fertilizantes nitrogenados. En el corazón del desierto norpatagónico, que sabe de indiferencia centralista y la desidia con que los centros del poder tratan las justas aspiraciones del progreso del interior del país, se empiezan a tener en cuenta las aspiraciones de los pobladores de la tierra neuquina, que vieron por más de 60 años salir el gas de su provincia, dejando escasas regalías, no quedando ningún valor agregado y viendo como diversos y alejados polos de desarrollo nacían al calor de ese mismo gas que abandonaba el territorio propio.

Desde que comenzaron los estudios, entre la Provincia del Neuquén y la empresa YPF se fue destacando como conveniente, con todo rigor científico, la localización de una planta elaboradora de fertilizantes en suelo neuquino. Hay en Neuquén importantísimas reservas de gas natural, con la consecuencia inmediatata de un precio adecuado y estable para desarrollar una actividad como la encarada. Características especiales que reúne el gas natural, en gran parte de los yacimientos neuquinos para la producción de amoníaco y urea sin elementos nocivos que determinen inversiones de acondicionamiento de la materia prima.

Disponibilidad de energía eléctrica abundante y a costo conveniente. La cercanía de la destilería de Plaza Huincul, perteneciente a YPF que sirve naturalmente como apoyo, suministrando insumos y servicios esenciales, permitiendo minimizar la inversión en instalaciones auxiliares. Adecuada infraestructura de servicios en toda la zona.

Una vez puesta en marcha la planta productora, se podrán ahorrar en el país, como consecuencia de la no importación de urea, aproximadamente unos nueve millones de dólares por año.

Carta de Lectores

Las Armas, 24 de junio de 1983

Al Sr. Director del Periódico LA VOZ, Maipú.

De Mi mayor consideración:

Como integrante de la comunidad de Las Armas, tengo el sumo agrado de dirigir la presente al Sr. Director, solicitando quiera hacer pública una queja que considero fundadamente razonable, advirtiendo a su vez que ésta no resulta la primera instancia a la cual concurro, sino en todo caso la última ante el total fracaso de las gestiones anteriores, para lo cual paso seguidamente a desarrollar el tema en cuestión que se refiere al lamentable olvido que sufre la localidad de la cual formo parte, por las autoridades y empresas de servicios Este olvido que constituye en sí una evidente falta de respeto hacia quienes somos callados pagadores de nuestras obligaciones tributarias se ve reflejado en múltiples ejemplos, entre los cuales podemos dejar de lado aquellos que por su alto costo u otras circunstancias resulten de difícil solución, tales como arreglo de calles, limpieza de las mismas, habilitación de plaza, agua corriente, servicio telefónico nocturno, iluminación de la ruta nacional Nº 2, sobre el cruce con su igual Nº 74 y aunque sea parte de su trazado urbano y otros de larga enumeración, ya que conozco que estos son problemas afines a toda población que no constituye cabecera de partido, pero lo que no deja de llamarme la atención es el lamentable servicio que presta el alumbrado público, ya que la mitad de sus lámparas no funcionan desde hace meses, siendo inútiles los reclamos que presentara ante la Cooperativa Eléctrica de Maipú, de la cual desgraciadamente sufrimos lo que no podría calificarse como servicio. Aclaro al Sr. Director que educadamente para formular mi reclamo seguí las vías correspondientes, primero haciendo conocer, el día 31 de mayo pasado, la circunstancia a los empleados encargados de repartir los recibos de cobro (este servicio es puntual), los que me hicieron saber que llevarían la inquietud a la oficina central y posteriormente al ver que no se obtenía ningún resultado positivo me constituí personalmente en dicha oficina en esa ciudad, con los trastornos consecuentes del viaje (tiempo perdido, molestias y gastos a mi cargo), donde la empleada correspondiente tomó debida nota del reclamo, haciéndome saber que ya tenían conocimiento por quejas de otros vecinos, no sabiendo qué responder ante el requerimiento lógico de que si sabían por qué no lo habían reparado. Esta presentación mencionada la efectué el día 12 del corriente y hasta la fecha no he notado ningún signo alentador que indique que la Cooperativa se ha ocupado del problema, motivo por el cual molesto la atención del Sr. Director solicitando quiera hacer público mi desagrado ante una actitud de la mencionada cooperativa de electricidad.

Propicio para saludar a Ud. muy atte.

GLADYS EDITH VIERA
DNI Nº 12.069.007, Las Armas

RELOJERIA
"LA FAVORITA"
AGENTE CITIZEN - SEYKO - ORIENT
Cotización
ORO Y DOLAR
MADERO 661 MAIPU

Vendo Auto Peugeot
404, Mod. 72. Papeles al día
MOTOR "0" KM. - CHAPA Y PINTURA 10 PTS.
$ 12.000 y Fac.
Tratar en este Diario.

LAMI PLAS GOTERAS, FILTRACIONES GRIETAS, RAJADURAS
Líder absoluto en impermeabilización
Se coloca sin necesidad de quitar materiales anteriores. Techos de zinc, terrazas, zótanos, piletas y cisternas, tanques de agua, tanques australianos, bebederos, silos, etc. El más moderno y revolucionario sistema para quitar las filtraciones de agua.
GARANTIA ESCRITA POR 10 AÑOS
Representante en la zona y colocación:
ADIGE CONSTRUCCIONES SRL.
Necochea 1094 - T. E. 21415 - MAIPU

TOMO Crush
SU SABOR NARANJA
OoO
Elaborada por Embotelladora MAIPU S. A.
Ruta 2 K. 274 - T. E. 21325 - MAIPU (Bs. As.)

MUNICIPALIDAD DE MAIPU

BALANCE DE TESORERIA CORRESPONDIENTE A ENERO - FEBRERO - MARZO 1983

INGRESOS

INGRESOS CORRIENTES		
De Jurisdicción Municipal		
Tributos Municipales	3.473.802.215	
Otros Ingresos	184.911.604	3.658.713.819
De Otras Jurisdicciones		
Regímenes de		
Coparticipación	6.504.873.710	6.504.873.710
Aportes no Reinteg.	28.500.000	28.500.000
Otros Ingresos	120.263.065	120.263.065
Cuentas Especiales	2.091.709.269	2.091.109.269
		12.404.059.863
Saldo Caja del Período Anterior	157.846.791	157.846.791
Bco. de la Prov. de Bs. As.		
Cheques Emitidos	12.043.186.426	12.043.186.426
Cuentas de Terceros	2.052.938.064	2.052.938.064
		26.658.031.144

EGRESOS

FINALIDAD:		
1 Adm. Gral.	2.275.170.084	
FINALIDAD:		
2 Salud Pública (Ley 9347 Item 2)	120.167.293	
FINALIDAD:		
2 Salud Pública (Ley 9347 Item 3) (Hosp. Munic.)	2.851.975.309	
FINALIDAD:		
3 (Serv. Esp. Urb.)	1.669.057.996	
FINALIDAD:		
4 Infraestruc. Vial	2.554.005.698	
FINALIDAD:		
5 Bienestar Social	711.359.424	10.181.735.804
Cuentas Especiales	545.373.968	545.373.968
Cuentas Patrimoniales (Deuda Flot.)	1.032.232.981	1.032.232.981
		11.759.342.753
Saldo Caja y Banco al Próximo Período	339.496.167	339.496.167
Bco. de la Prov. de Bs. As.		
Depósitos Efectuados	12.864.553.689	12.864.553.689
Cuentas de Terceros	1.694.638.535	1.694.638.535
		26.658.031.144

M. HAYDEE ZUBIARRAIN
Tesorera

LUIS HORACIO TAVELA
Contador

JORGE O. CIPOLLETTI
Secretario General

MARIO E. MONTI
Intendente Mun.

CIRCULO MEDICO DE MAIPU Y GENERAL GUIDO

COMUNICADO

El Circulo Médico de Maipú y Gral. Guido, comunica a los afiliados al I.N.S.S.I.P., que la atención médica y sanatorial, en dichos partidos es normal. - Maipú, 27 de junio de 1983.

CASFPI: NUEVOS MONTOS POR FAMILIA NUMEROSA

La Caja de Subsidios Familiares para el Personal de la Industria, comunica a empleadores y beneficiarios comprendidos en su régimen, que a partir del primero de junio de 1983 ha sido elevada a $a. 120 la asignación por familia numerosa.

Agrega CASFPI que en las provincias del Neuquén y Río Negro se abonará $a. 180 y en Santa Cruz, Chubut, Tierra del Fuego e Islas del Atlántico Sur $a. 240, respectivamente.

U. C. R.

CONVOCATORIA A ELECCIONES INTERNAS - DISTRITO MAIPU

Ampliando la Convocatoria a Elecciones Internas, la Junta Electoral de la U. C. R. comunica:

1º) La fecha de elecciones convocada según publicación para el día 26 ppdo. han sido prorrogadas para el día 10 de julio de 8 a 20 hs.

2º) Que las elecciones se realizarán en los siguientes lugares: Santo Domingo, Las Armas y Maipú, respectivamente.

3º) Las autoridades de cada una de las mesas han sido designadas, habiéndose entregado la nómina a los apoderados de las respectivas líneas.

4º) El plazo para la oficialización de las listas, vence el día 29 de junio de 1983.

JUNTA ELECTORAL

Municipalidad de Maipú

EDICTO Nº 3 - SECCION CEMENTERIO

La Dirección de Obras y Servicios de esta Municipalidad, comunica a los familiares y/o responsables de las sepulturas vencidas en este cementerio, ubicadas en la Sección 82, cuya nómina se detalla al pie del presente edicto que deberán concurrir a esta administración en el término de treinta (30) días de esta publicación con el fin de regularizar su situación. Una vez vencido el plazo establecido y de acuerdo a las disposiciones vigentes en la materia, se dispondrá la remisión de los restos al Osario común. Sección 82: Encarnación G. de Iglesias; Adela Basilia Valor; Matilde G. de Hebol; Josefa Aurora Antuña; Anastacia Merlo; Teresa M. de Landaburu; Josefina T. Marsuzzi; Nicolás González; Damiana Fernández; Manuela Martínez de Isla; Antonio Abad; Federico Morán; Juan Estrada; Josefa Aranda de Sosa; Dionisia Bordalejo; Margarita L. de Alsina; Claerina A. Vidal; Ana Castaño; N. Muns; Eulogia P. Giménez; Valeria Benegas; Sixta Godoy de Isla; Amanda Victoria Lamarque; Floriana Mafalda Sosa; Graciosa A. Pincu; Nicolás Sosa Hijo; Florencio Salomón; Justiniana Bustamante; Luis Ibáñez; Reynaldo Marchi; Domingo Boletta; Octavio Paiz Hijo; Inocencia I. Salomón; Domingo Valor.

Maipú, 23 de junio de 1983.

Dueño Vende Casa

2 hab. cocina, baño, comedor, garaje, habit. servicio, asfalto, agua corriente, cloacas, calefacción e instalación de gas. Seminueva. Tratar:

MORENO 638 ó Despensa Carlitos

Resultado del Remate de Vacunos de la Firma Lazcano S.R.L.

El pasado viernes 24, la firma Lazcano SRL., realizó su 117 remate feria, en las instalaciones de la Asociación Rural de Maipú. En total fueron subastados 715 vacunos, y de acuerdo con el siguiente detalle:

PRECIOS MAXIMOS

El Gordo y Conserva fueron: Novillos gordos $ 4,91 por un lote de Eliseo P. Tisnes, adquiridos por Nazario Parra e hijos; en Vacas $ 4,30 de Ramón Bonavita comprados por Frigorífico Maipú; Vaquillonas $ 4,42 deJosé Airaldi adquiridos por Marcelo Lassa; Vacas de conserva $ 2,90 de Angélica Arce de Larrondo, comprados por Nazario Parra e Hijos; Vacas (muy flacas) $ 2,80 de Urlaguereca Hermanos adquiridas por Solasi.

Con respecto a Invernada y Cría los máximos fueron: Vacas preñadas (10 años) de María E. Alza e hijos, compradas por Angel Mario Grieco en $ 1.440; otro lote de la misma categoría en $ 1.750 adquiridos por José Airáldi; en Novillos $ 1.270 por un lote de José Luis Lazcano comprados por Alberto Cendoya (en comisión); 40 novillos de Artunita S.. en $ 1.060 adquiridos por Eduardo Pons Peña (hijo); Terneros $ 900 adjudicados a Ernesto Fernández. Cabe destacar que salieron a la venta 40 vaquillonas con garantía de preñez, de Ezcurra y Romero, sobre la base de $ 1.700 con 30 días para el pago, lote por el cual no hubo ofertas.

COMENTARIO

Consultado el titular de la firma, Sr. Néstor S. Lazcano, sobre el resultado del remate, nos manifestó, que en general el remate había sido pesado, debido a la falta de pastos en casi todas las zonas de invernada, y por otra parte la influencia de la baja de los precios en el mercado de Liniers en los últimos días.

ESTUDIO DE ARQUITECTURA

María Cristina Spina

Arquitecta

Matrícula CPI 20098

Proyectos y Dirección de Obras

Empadronamientos - Mensuras

Atención: Lunes, Miércoles y viernes de 17 a 20 horas

SARMIENTO 378 - MAIPU

Señor Ganadero

Le ofrecemos nuevo ANTISARNICO a base de Lindane, controla sarna, piojo y melofago de los ovinos.

Un precio excepcional $a 99 el litro

Proporción 1 en 1000 litros de agua.

Berta M. Figueroa de Mujica

E HIJOS S.R.L.

AGENTES Y.P.F. - MAIPU

Juan José Battistessa

Castelli 152 T. E. 2334 y 7659 Dolores

Anuncia su próximo remate:

- DOLORES:

MARTES 28 DE JUNIO - 14 HS.

1.000 Vacunos

Julio R. Donna y Cía.

REMATES - FERIAS - COMISIONES

BS. AIRES 273 T. E. 7365 DOLORES

Próximos remates en:

- LA UNION:

JUEVES 30: 400 VACUNOS

Representante en General Guido

Dr. DOMINGO MALAGAMBA

Autosocorro Vende

DODGE 1500, 1,8, modelo	1979
PEUGEOT 404, Diesel, modelo	1976
RASTROJERO Pick Up, modelo	1978
FORD F-100, Modelo 1965, mecánica	1973
RURAL DKW, modelo	1968
CAFETERA linda, modelo	1966
CHEVROLET Súper, modelo	1965
CHEVROLET de lujo, modelo	1939
M. BENZ 608, c/caja frigorífica, mod.	1978
CAMION Mercedes Benz 3500	
CAMION F-600, Diesel, modelo	1965
CAMION F-600, modelo	1956
1 JAULA vaquera con plato	
1 MOTO Java, 350cc., modelo	1980
1 MOTO Honda, 150cc., modelo	1966

Julio R. Donna y Cía.

BS. AIRES 278 - T. E. 7365 - DOLORES

OFRECEMOS EN VENTA PARTICUAR

150 Hectáreas de muy Buen Campo de Cría

Ubicado en SANTO DOMINGO, PDO. DE MAIPU, sobre camino de tierra, de Santo Domingo a Segurola, muy buena ubicación, posee molino, tanque, bebederos, y manga en regular estado, recomendamos esta operación por tratarse de una fracción de buen campo de cría, sano, muy buen agua, y a un PRECIO MUY CONVENIENTE. Por revisación o consulta dirigirse a nuestras oficinas.

LAZCANO S. R. L.

Remates - Comisiones - Administraciones ALSINA 234 - T. E. 21594 - MAIPU

Anuncia su Próximo Remate para el Viernes

21 de Julio con Gordo, Invernada y Cría

Al Contado y con Plazo

Marlan S.R.L.

FABRICA DE CHACINADOS Y CARNICERIA, CHORIZOS SECOS Y JAMON CRUDO CASERO Y CARNES DE CALIDAD EN CERDOS, LANAR Y VACUNOS.

SUPERMERCADO: PRECIOS INCOMPARABLES AL CONTADO

CARNICERIA - FCA. DE CHACINADOS

ALSINA 234 RAMOS MEJIA 850

Consejo Escolar

"El Consejo Escolar del distrito de Maipú, comunica que se ha recibido la nómina de los alumnos beneficiados por el Programa de Becas, Ley N° 9393/83, Decreto N° 34/83. Los interesados deberán pasar por sede del mismo, en horario de 13 a 18.30"

"Consejo Escolar del distrito de Maipú, comunica a los docentes interesados que se encuntra abierto durante el mes de junio el Registro "B" para Educación Especial, Adultos Preescolar y Psicología. También reeinscripción para escuelas primarias".

El Consejo Escolar de Maipú, comunica a los docentes y alumnos del profesorado interesados, que la Jefatura de Educación Física ha organizado un Curso de Gimnasia Formativa Nivel II, a llevarse a cabo durante los meses de junio y agosto en la ciudad de Mar del Plata. Para mayores informes dirigirse a sede del Consejo Escolar, Alsina 476.

El Consejo Escolar de Maipú, comunica que los días 8 y 9 de julio en el Colegio Santa Cecilia, de Mar del Plata, se llevará a cabo el primer curso de actualización y perfeccionamiento de voleibol, dictado por la profesora Susana Graciela Occhi. Para mayor información, pasar por sede del Consejo Escolar en horario de 7 a 19 horas.

ENTEL: CENTRAL G. MADARIAGA

La Gerencia Regional Centro Este, de ENTel, informa que ha procedido a la ampliación de 1.000 líneas automáticas en la Central de Grál. Madariaga, partido del mismo nombre, provincia de Buenos Aires. El edificio ubicado en la calle Avellaneda entre Mitre y Alberti cuenta con una capacidad final para albergar 10.000 líneas de abonados y 50 teléfonos públicos alcancians. Para la presente extensión de 1.000 líneas telefónicas, fue necesario ampliar su edificio en 300 m2., totalizando a la existente en 1.600 líneas. Su característica de larga distancia es 0267, quedando así incorporada a la Red de Telediscado Nacional.

Los servicios especiales que presta dicha central son: Asistencia: LD 119: Comando Radioeléctrico: 101; Reparaciones: 114; Asistencia local: 116; Telefonograma: 117; Información; 110. El monto estimado de las obras asciende a $a. 5.605.500.

CURSOS DE CONTABILIDAD AGROPECUARIA

Organizados por Alberto B. Tessi y Asociados, se realizará el 3er. curso para quienes saben contabilidad a nivel de sacar un balance en pesos históricos, sean empleados de contaduría, estudiantes de ciencias económicas, profesores, contadores dedicados a la contabilidad agropecuaria, desde el 18 al 22 de julio, época de las vacaciones de invierno en el horario de 9 a 12 horas.

Los cursos están orientados a un sistema de propio desarrollo que da resultados por actividad (inclusive de las maquinarias propias), y una rápida confección de parámetros físicos. También la aplicación de la mini-computación.

El tema ajuste por inflación estará a cargo del Estudio Lisdero. Los interesados pueden dirigirse a Esmeralda 345, 4t. opiso. oficina 11, C.P. 1035, Capital Federal, T.E. 46-4192 y 766-1913.

TURNOS DE FARMACIAS

DEL PUEBLO: del 25/6 al 2/7
SCHIJMAN: del 2/7 al 9/7
PARISI: del 9/7 al 16/7
DEL PUEBLO: del 16/7 al 23/7

Cartelera Cinematográfica

JOCKEY CLUB

RIVADAVIA 855 — TELEF. 21031

VIERNES 1 - SABADO 2 y DOMINGO 3 A LAS 21,15 HORAS

"Y... QUE NOS IMPORTA"

La novia que vendió la noche de bodas por un millón.

"HUMOIDE"

Defendamos a nuestras mujeres.

Confitería DAN-MAR
de Daniel Moschini
Postres - Masas - Facturas
BELGRANO 424 — T. E. 21372 — MAIPU

Estación de Servicio
DE
LAROVERE Hnos.
LAVALLE Y RUTA Nº 2
T. E. 21114
(7160) MAIPU

Transporte
"CENTRO"
FLETES - CARGAS - COMISIONES
MAIPU - MAR DEL PLATA
SALIDAS: LUNES Y JUEVES
J. LYNCH Y ALSINA - T.E. 21099

SE NECESITAN CAMIONETAS O VEHICULOS PARA REPARTO
KEROSENE
Tratar Agencia Y. P. F.
ALEM 359 - T. E. 21507

ARGEN-GAS
Planta Envasadora Gas Licuado
Distribuidores en Toda la Zona
RUTA 2 - KILOMETRO 274
TELEFONO 21398 - MAIPU (Bs. As.)

Agro Veterinaria Maipú
Dr. Néstor Daniel Galván
Director Técnico
—o—
Disponemos de Vacuna Antiaftosa
(EN CANTIDAD SUFICIENTE)
—o—
Alsina 234 (Esc. Lazcano S.R.L.)
T. E. 21127 - MAIPU

Cooperativa Agrícola Ganadera de Maipú
COMERCIALICE SUS GRANOS POR INTERMEDIO DE SU COOPERATIVA
PROVEEDURIA - SEGUROS - - SEMILLAS Y FORRAJES
CONSULTE: SE BENEFICIARA
LAVALLE Y SARMIENTO — T. E. 21173 — MAIPU

MUSEO MUNICIPAL "KAKEL HUARTE" Maipú

J. Newbery Ganó el Preparación 1983

Mucho se dijo durante la semana, sobre la final del Preparación, que Sportivo era el candidato, que Newbery no tenía delantera, que siempre Sportivo en las finales hacía prevalecer su mayor experiencia, y que Marruedo iba a tener que irla a buscar muchas veces al fondo del arco. Pero, a la hora de la verdad, quien se preparó para ganar, y jugó con ideas para hacerlo fue el que llevaba todas las de perder, por lo que apuntaba antes, Jorge Newbery. Este con un conjunto de hombres en función de equipo, que desorientó al hasta el domingo invicto Sportivo, la inclusión de Acosta arriba, acompañando a Stefani, tirándose a las puntas, complicaba la retaguardia verde, que dudaba en salir por Reynaga, y después venían los sofocones de Lobos y compañía. Y cuando Sportivo había llegado dos veces por la izquierda, vía Cueto y Melo, vino esa jugada de Casalla en que cayó mal, y debió pedir el cambio obligado, en ese momento Sportivo acusó el golpe, ya que se quedaba sin el hombre de muchas finales y acostumbrado a ganar siempre, y la desorientación hizo presa del medio campo de Sportivo. Allí la aprovechó Lorente, que junto con Smaniotto y Montes triangulaban inteligentemente con la pelota, y el minuto 13', fatídico para Las Armas ya que vino el tiro libre de Montes, rechazo de cabeza Lobos al medio del área, y Smaniotto que había ido a buscar el rebote, con un soberbio derechazo, le quitó el invicto a Bhalcke, logrando un golazo ante la algarabía local y la dezasón visitante. Pensamos que Sportivo que había comenzado a jugar con variantes extrañas, intentaría conformar el equipo que le diera tantas satisfacciones, sin embargo la cosa seguía igual, Newbery veía que el Sportivo del domingo no era el de siempre, entonces aquietó la pelota, cuando pudo jugó con inteligencia, y la tiró lejos cuando la cosa se puso espesa. No extrañó entonces que los nervios se hicieran presentes en casi todas las camisas verdes y no atinaran a cambiar sobre la marcha, para dar vuelta el resultado adverso. Sin embargo los minutos corrían y Newbery se iba adueñando del partido y del preparación, recién faltando pocos minutos para terminar ingresa Ezpondaburu, inexplicablemente en el banco, para acompañar a Echeverría arriba, pero ya la defensa newberista le había tomado la mano a los tibios ataques armeños, y los centros empezaron a llover al área de Marruedo, como dando a entender que otra variante no tenía Sportivo..

Así Duarte y Kenny ahora como defensor, rechazaron todo lo que le tiraban por aire a cualquier parte, cuanto más tiempo que se perdiera mejor, y era lógico, con un buen resultado y con jugadores muy cansados, había que hacer lo más indicado. Así se fueron los vanos intentos de un Sportivo obnubilando, que no intentó en esos casos tocar y jugar el pelotazo, para el eficaz Antonio Echeverría. La euforia llegó al minuto 90, cuando Rodolfo Di Paolo, juez del partido, marcó el centro del campo, dando por terminado el encuentro. Después de la tradicional vuelta olímpica con la gigante bandera negriblanca, que tantas veces conociera la victoria, también lo festejó junto con los héroes y muchísimos simpatizantes, que acompañaron al brillante campeón. Nuestras felicitaciones al Club Jorge Newbery.

NEWBERY: Marruedo; Gestido, Duarte, Ortiz y Ríos; Smaniotto, Lorente (Armada) y Montes; Kenny, Acosta y Stefani. Gol: Smaniotto a los 13' del primer tiempo. D.T.: Omar Muliero, ayudantes: Fulco y Ojeda.

SPORTIVO LAS ARMAS: Bhalcke; Sturman, Lobos, Reynaga y Ohobandindegui (Alza); Coronel, Figuerola y Casalla (Jorge Cueto); (Ezpondaburu), Echeverría, Melo y Roberto Cueto. D.T.: Martínez Ayudante: Abruzza. Juez: Di Paolo. Líneas: Villarreal y Carranza. Recaudación: $a. 1.087. Comisario Deportivo: Mario Caro. NEWBERY

Tribunal de Penas

En reunión celebrada el viernes 23, el Tribunal de Penas de la Liga Maipuense de Fútbol, ha tomado las siguientes resoluciones:

AMONESTADOS; Entre paréntesis se indican las que cada jugador acumula a la fecha: Mario Luquez (1), Daniel Lorente (2); Miguel Capitán (2) de Cultura de Gral. Guido; Escudero Raúl (1) de Independiente; Juan Burgos (1) y Juan Carlos Kenny (2), ambos de Deportivo Maipú y Pedro Castro (1) y Roque Varela (1) de Atlético Labardén

SUSPENDIDOS: Miguel Capitán de Cultura de Gral. Guido por 2 partidos (Art. 172 y 183).

Tiro Federal Argentino de Maipú

El día domingo se realizó en las instalaciones del Polígono del Tiro Federal la eliminatoria Pre-Zonal correspondiente al XX Campeonato Intercolegial Nacional Orbea de carabina 22, el cual es auspiciado por el Ministerio de Cultura y Educación de la Nación, finalizado el mismo y hechos los cómputos, las posiciones fueron las siguientes:

INDIVIDUAL

1° Federico Lago, 72 puntos, Escuela Nacional Normal de Maipú; 2° Marcelo Errecalde, 71 puntos, Escuela Nacional Normal de Maipú; 3° Oscar H. Doussat, 67; E.N.E.T. N° 1, Dolores; 4° Marcelo Bottini, 67; Escuela Nacional Normal de Maipú; 5° Rodolfo Peters, 66; Escuela Nacional Normal de Maipú; 6° Eduardo F. López, 64; E.N.E.T. N° 1, Dolores; 7° Mariel Alza, 62; Escuela Nacional Normal de Maipú; 8° José L. Castillo, 52; E.N.E.T. N° 1, Dolores; 9° Sergio Cassini 51. E.N.E.T. N° 1 Dolores; 10° Edgardo Dahur, 48. Escuela Nacional Normal de Maipú; 11° Claudia Jaureguiberry, 48, Escuela Nacional Normal de Maipú; 12° Cristian M. Alí, 46, E.N.E.T. N° 1, Dolores; 13° Fabián A. Fontana, 46, E.N.E.T. N° 1, Dolores; 14° Guillermo Capra, 26, E.N.E.T. N° 1, Dolores; 15° Jorge Arce, 24, Escuela Nacional Normal de Maipú.

DAMAS

1° Mariel Alza, 62 puntos, Escuela Nacional Normal de Maipú: 2° Claudia Jaureguiberry, 48 puntos, Escuela Nacional Normal de Maipú.

CLUB SOCIAL

(Persona Jurídica)

Belgrano N° 478 **Maipú (Bs. As.)**

ASAMBLEA GENERAL ORDINARIA

Señor Socio:

Se invita a Ud. a la Asamblea General Ordinaria (fuera de término), que se realizará el día martes veintiocho (28) del corriente mes de junio de 1983, a las veinte y treinta horas (20,30), en la sede social sita en calle Belgrano N° 478, a fin de tratar el siguiente:

ORDEN DEL DIA

1°) Informar a los asociados de los motivos por la cual se realiza la asamblea fuera de término.
2°) Lectura, consideración y aprobación de la Memoria, Balance General, Inventario y Cuenta de Gastos y Recursos del ejercicio cerrado el 31 de diciembre de 1982, e informe de la Comisión Revisora de Cuentas.
3°) Elección de tres (3) miembros para integrar la Comisión Escrutadora.
4°) Elección de un presidente por dos años en reemplazo de Emilio Pato, que termina su mandato, y cuatro miembros titulares por dos años en reemplazo de Carlos Alberto Coudannes, Raúl José Bozzano, Julio Alfredo Guma y Rubén Darío Elizalde, que terminan su mandato. Cuatro vocales suplentes por un año, en reemplazo de Daniel Humberto Derdoy, Luis Carlos Goirgi, Ismael Horacio Leonelli y Martín Horacio Lazcano, que terminan sus mandatos. Dos revisores de cuentas titulares por un año en remplazo de Pedro Albaitero y Pedro Alberto Elizalde, y dos revisores de cuentas suplentes por un año en reemplazo de Luis Alfredo Calabrese hijo y Julio Ismael Guma, por terminación de sus mandatos.
5°) Designación de dos socios asambleístas para para aprobar el acta de la asamblea y firmarla con el presidente y secretario.

GUSTAVO A. HELU Secretario — **EMILIO PATO** Presidente

NOTA: Art. 31: La asamblea se celebra válidamente con la presencia de la mitad más uno de los socios con derecho a voto. Una hora después de la fijada si antes no se hubiera conseguido ese número, se reunirá legalmente constituida con el número de asociados presentes, siempre que no fuera inferior al total de miembros titulares de la Comisión Directiva.

Se Vende

Casa de Dos Plantas

Pta. baja: Salón, habitación, cocina, baño y garaje 2 coches. Pta. Alta: Living, 2 dormitorios, baño, comedor, cocina y terraza. Tratar: Sarmiento 298.

"Oriente" Automotores

LINEA COMPLETA FORD 0 Km. CON ENTREGA INMEDIATA

Disponemos de O Km. en todas las líneas - Usados en muy buen estado

CONSIGNACIONES - PERMUTAS - FINANCIACIONES

MADERO Y ALSINA MAIPU

Prosiguieron disputándose en nuestra ciudad, las Olimpíadas Interclubes, organizadas por el Club Atlético, con los siguientes resultados:

TRUCO POR TRIOS

Se disputó en la sede del Club Deportivo Maipú, y las posiciones fueron: 1° Atlético (Luis Horacio Tavela, Alejandro Dudeico y Luis Lombardo); 2° Social (Mario Grieco, Roberto Fernández y Néstor Ayastuy); 3° Newbery (Guillermo Lersundi, Juan Vidal y Lersundi) y 4° Deportivo (Rubén Bustamante, Atilio Bufarini y Oscar Corbalán).

TIRO AL BLANCO

1° Club Atlético Maipú, 278 puntos, Oscar Sosa 139; Roberto Santamaría 139; 2° Club Independiente Maipú, 277 puntos, Ismael Leonelli 138; Humberto Leonelli 139; 3° Club Jorge Newbery, 270 puntos, Miguel Cabañez 132, Jorge Gollare 138; 4° Club

Olimpíadas Interclubes

Ferroviario, 268 puntos, Luis Lamarque 132, Héctor José 136; 5° Club Social, 219 puntos, José Zaffarano 116, Carlos Armada 103; 6° Club Deportivo Maipú, 218 puntos, Enrique Alba 126, Angel Romay 92.

TIRO A LA LIEBRE

1° Club Independiente 88 puntos, I. Leonelli 43, H. Leonelli 45; 2° Club Atlético, 78 puntos, R. Santamaría 35, O. Sosa 43; 3° Club Ferroviario 68 puntos, L. Lamarque 42, H. José 26; 4° Club J. Newbery 63 puntos, J. Gollare 44, M. Cabañez 19; 5° Club Social 43 puntos, L. Zaffarano 16, C. Armada 27; 6° Club Deportivo, 31 puntos, E. Alba 20, A. Romay 11.

METEGOL

Para participantes ahsta 15 años de edad: 1° Ferroviario (Almirón-Aldasoro); 2° Atlético (Astarloa - Arce); 3° Deportivo y 4° Independiente.

PUNTAJE

Cumplidas 9 pruebas el puntaje de la Olimpíada es el siguiente: 1° Atlético 72; 2° Social 32; 3° Ferroviario 21; 4° Independiente 20; 5° Deportivo 18; 6° Newbery 17.

PROXIMAS FECHAS

Continuarán este fin de semana, las Olimpíadas Interclubes 1983, y con los siguientes juegos:

BILLA: El jueves 30 en las instalaciones del Club Social, por parejas, jugando todos contra todos a partir de las 20.30 horas.

CANASTA: El miércoles 29 continúa en el Club Atlético el juego de Canasta varones.

MUS POR PAREJAS: El viernes 1 de julio a partir de las 21.30 horas, en el Club Atlético, se disputará mus por parejas, jugando todos contra todos.

VOLEY VARONES: En el Club Independiente a partir de las 20.30 horas, se jugará el torneo de Voley de Varones, el sábado 2.

BABY FUTBOL: Se jugará, también en el Club Independiente, el torneo de Baby Fútbol el domingo 3, a partir de las 20.30 horas.

AJEDREZ: El lunes 4 en el Club Atlético, comenzarán las partidas de ajedrez.

INGLES

Una necesidad de hoy para el futuro

Cursos I.L.I.M.

(Filial Maipú del E. I. Mar del Plata no oficial)

PROFICIENCY Y MICHIGAN, EE.UU.

Informes e inscripción

Inst. Sec. Mauro Golé

Continúa abierta la inscripción de 18 a 20 horas.

Buffet Club ATLETICO

ALSINA 420 - T. E. 21073

Ha un Nuevo Servicio les Brinda, el Resultado del Sorteo de la

QUINIELA OFICIAL

1°	928	11°	419	6°	419	16°	627
2°	753	12°	715	7°	766	17°	108
3°	816	13°	659	8°	111	18°	909
4°	552	14°	103	9°	393	19°	997
5°	353	15°	087	10°	407	20°	746

Sándwiches Calientes - Hamburguesas y la tradicional "Picada" de los domingos

Rodolfo J. Lakomcik

BELGRANO 229 - T. E. 21.636

Distribuidor exclusivo en Maipú y zona de: Vinos Cavic, Carlón, "La Simbólica", Supergas, Seven-Up; Yerba "La Simbólica", Agua Mineral "Manera", Jugos de Fruta 'Zany' y Mocoretá.

CEREALERA LA POSTA S. R. L.

PLANTA DE SILOS Y OFICINA:
AYACUCHO Y SAN LORENZO
C. C. 33 - T. E. 21055 - Maipú (7160) Bs. As.

- ACOPIO DE: Cereales - Semillas - Pasturas en General
- VENTA DE: Fertilizantes - Máquina Clasificadora y Calibradora de Cereales (a su disposición)
- MATERIALES RURALES: Postes de acacia y quebracho de distintas medidas - Alambres - Varillas - Torniquetes en general
- FABRICA DE: Mangas - Tranqueras - Cargadores - Guardagamados, etc. (construcción de las mismas de acuerdo a vuestro pedido).
- REPRESENTANTE DE Compañía de Seguros LA FRANCO ARGENTINA Sociedad Anónima

Municipalidad de Maipú

PROXIMOS VENCIMIENTOS DE IMPUESTOS

—o—

Alumbrado, Barrido y Limpieza

SEGUNDA CUOTA: 15/07/83 TERCERA CUOTA: 15/09/83 CUARTA CUOTA: 15/11/83

Tasa Reparación, Mantenimiento y Mejorado Red Vial

SEGUNDA CUOTA: 10/06/83 TERCERA CUOTA: 10/09/83 CUARTA CUOTA: 10/12/83

Tasa Inspección Seguridad é Higiene

Noviembre

MUSEO MUNICIPAL KAKEL HUINCUL Maipú BS. AS.

R. Alfonsín Hablará el Domingo 3 en Maipú

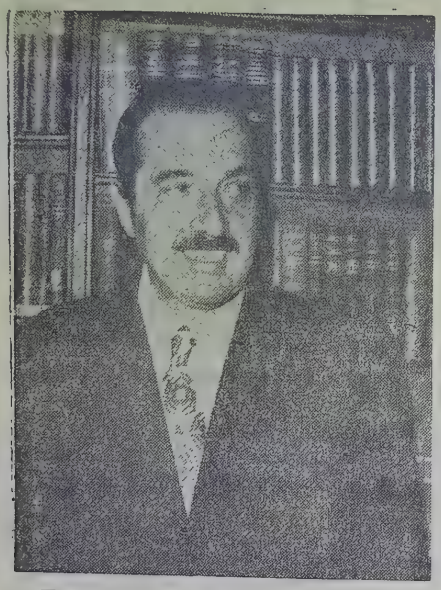

El Movimiento de Renovación y Cambio de la U.C.R. de Maipú, ha organizado un acto público, que contará con la presencia del líder del movimiento y precandidato a la presidencia de la República, el Dr. Raúl Alfonsín, quien comparte dicha precandidatura junto al Dr. Víctor Martínez.

Dicho acto se realizará en las instalaciones del Club Atlético Jorge Newbery, a partir de las 14 horas, anticipándose que el Dr. Alfonsín será el único orador en la oportunidad.

Cabe destacar que se anuncia la presencia en nuestra ciudad para dicho acto, de numerosas delegaciones de los distintos distritos que componen la 5ta. Sección Electoral.

ALMUERZO

Previamente el Dr. Raúl Alfonsín será agasajado con un almuerzo a servirse a las 12 horas, en el Club Independiente, quienes deseen concurrir al mismo podrán adquirir las tarjetas hasta el viernes.

U. C. R. POSTERGAN INTERNA

La Junta Electoral de la U.C.R. de la Provincia de Buenos Aires, dispuso postergar para el próximo domingo 17 de julio, las elecciones internas que debían realizarse el día 10.

El acta correspondiente se firmó en la sede del Comité de la Provincia, que contó con la participación de los dirigentes Vicente Mastolorenzo (Balbinismo Auténtico); Adalberto Anner, José María Colombo; Enrique Llanos y Ernesto Ghiusano (Línea Nacional) y José M. Casella (Renovación y Cambio). El pedido fue formulado por el dirigente César García Puente, y la decisión fue adoptada luego de una consulta que los asistentes hicieron a sus respectivas conducciones. Asimismo se aclaró que la presentación de listas vencerá el próximo miércoles 6, a las 24 horas.

ESCISION EN FUFEPO

SAN MIGUEL DE TUCUMAN. — El apoderado de Vanguardia Federal, Benito Ferreyra, anunció que esa agrupación se ha desvinculado definitivamente de la Fuerza Federalista Popular (FUFEPO) y que en los próximos comicios del 30 de octubre apoyará a los candidatos presidenciales que defina el radicalismo. Señaló el dirigente que se trata de "una decisión tomada", pero se remitió a lo que resuelva en uno y otro aspecto la convención de Vanguardia Federal que, según tiene previsto, se reunirá en esta capital.

Ferreyra dijo que el partido que conduce Celestino Gelsi no apoyará la fórmula integrada por Manrique y Belgrano Rawson.

LINEA NACIONAL

MAR DEL PLATA. — El sábado 2 de julio a partir de las 15 horas, se realizará una reunión de las Juventudes Radicales, pertenecientes al Movimiento de Línea Nacional de la 5ta. Sección Electoral, durante la cual se procederá a designar a las autoridades correspondientes. La reunión se desarrollará en la Casa Radical de esta ciudad.

PARTIDO INTRANSIGENTE

En la sede local del Partido Intransigente, Julián Lynch N° 537, el próximo sábado 2 de julio, a las 19 horas, se desarrollará una charla a cargo de las profesoras, Hebe San Martín y Norma Giménez, sobre el tema "Educación". Las nombradas son especialistas en la materia, habiéndose difundido sus trabajos en numerosas publicaciones y textos especializados. A la finalización de la misma, se abrirá un debate público sobre el tema abordado".

LA VOZ

Año LXXX N° 21.400 | Edición de 12 Páginas | MAIPU Jueves 30 de junio de 1983 | Tarifa reducida Concesión 609 | Precio del Ej. $a. 1,80

A. Ferrer: El Problema de la Inflación es Político

CORDOBA. — El economista Aldo Ferrer aseguró aquí que "el problema de la inflación es esencialmente político y, por ende, sólo tiene una respuesta política", destacando que "con el desorden y el vacío de poder que reinan actualmente en el país, es imposible desarrollar una política antiinflacionaria". Puntualizó, en tal sentido, que "el próximo gobierno constitucional, pueda lograr un amplio acuerdo económico-social para reiniciar la recuperación nacional" ya que "en los últimos siete años padecimos un proceso de destrucción económico y hemos vivido en carne propia un empobrecimiento jamás imaginado y cuando todo parecía tocar fondo, hemos visto llevar al país a la guerra y a la derrota".

Ferrer, que fue ministro de Economía de la Nación, en la presidencia de Roberto Marcelo Levingston, participó aquí de la conmemoración del 20° aniversario del decreto de "Compre Argentino", antecedente directo de la ley de "Compre Nacional", de 1970, cuya reimplantación reclaman los sectores empresarios. Tanto en el diálogo con la prensa, como en la disertación que pronunció en el Complejo Ferial Córdoba, Aldo Ferrer analizó la coyuntura económica desde la óptica política. Al explicar su propuesta de acuerdo económico-social señaló que "el primer paso es reconstruir la democracia para evitar una conducción autoritaria e insensible en que la burocracia sirve sus propios fines".

"El Estado —dijo— debe fijar reglas claras en materia de tasas de interés, tarifas, tipo de cambios, recortar fuertemente los gastos militares y reforzar los destinados a salud y educación; debe establecer mecanismos que refuercen la racionalidad de las prioridades en materia de inversiones; debe modificar el sistema tributario y procurar el equilibrio fiscal".

Hoy Cerrarán Farmacias Bonaerenses

Las farmacias ubicadas en el ámbito de la provincia de Buenos Aires permanecerán cerradas durante todo el día de hoy, con excepción de las de turno, para que los farmacéuticos concurran a una asamblea del gremio, donde se discutirá la continuación de los descuentos a PAMI y IOMA.

El problema de los farmacéuticos con las obras sociales de los jubilados, pensionados y de los empleados públicos bonaerenses radica en "la irregularidad por parte de ambos nucleamientos en pagar los reintegros a las farmacias por los descuentos que éstas realizan a los afiliados", según afirmaron profesionales del Colegio de Farmacéuticos.

Se estima que en la asamblea que se iniciará a las 9.30, en La Plata, los farmacéuticos podrían decidir suspender esas prestaciones, con lo que miles de afiliados dejarían de gozar de descuentos del 60 por ciento para IOMA y de hasta el 90 por ciento para PAMI.

La Cámara Argentina de Farmacias, que agrupa a 1.200 comercios de la provincia de Buenos Aires, informó que no se plegará al cierre impuesto por el Colegio de Farmacéuticos, al tiempo que expresó su oposición "a métodos coercitivos que afectan a los beneficiarios de los sistemas IOMA y PAMI". En un comunicado, la Cámara afirmó que "no existen razones extremas que lleven a privar al sector más necesitado de la población de un servicio esencial". La Cámara agrupa a los propietarios de farmacias, sean o no profesionales, mientras que el Colegio nuclea a los profesionales farmacéuticos, posean o no farmacias.

Por otra parte, reitera los reclamos de modificación de la ley 17.565, que determina que solamente los profesionales farmacéuticos pueden poseer farmacias, y solicitan la libre propiedad de esos negocios, y sostienen que no es necesario que el farmacéutico intervenga en la parte comercial sino que esté al frente del comercio en el aspecto profesional.

El Club Atlético de Maipú Nombró Nuevos Socios Vitalicios

(INFORMACION PAG. 11)

El Club Atlético Nombró Socios Vitalicios

La Comisión Directiva del Club Atlético de nuestra ciudad, ha resuelto declarar como "Vitalicios" a un grupo de socios, que desde hace muchos años vienen colaborando con la institución.

Con tal motivo y en una reunión social, que se realizara en los salones de la institución, el próximo 9 de julio a partir de las 20 horas, serán agasajados dichos socios, y asimismo se les hará entrega de un presente recordatorio:

NOMINA DE SOCIOS VITALICIOS

Horacio Alza; Pascual Alza; Pedro Albaitero; Juan José Barbieri; Zulema S. de Barbieri; Carlos J. Bertarelli; Enrique Busse; Fermín Cruces; Manuel Comesaña; Alberto Capitani; Moquesta Costanzo de Fernández; Alberto Blas Carrano; Alfonso Casado; José B. Camino; Manuel Ercoreca; Héctor Carlos Fahey; Ludovico Filleaudeau; Manuel González; Mario Golante; Miguel Galante; Horacio Galletti; Nicolás L. Galante; Julio Ismael Guma; Segundo Ithurriague; Saúl Ibargurengoitia; Elsa Etchepare de Lorente; Roberto Lazzatti; Santos Lazcano; Miguel Lazcano; Héctor Muliero; Ricardo Muliero; Rodolfo Macchi; Juan Eduardo Macchi; Eugenio Noel; José Oviedo; Raúl Piergiudi; Micaela Peruchena; César Peruchena; Pascual Perpignan; Santiago Ramos; María L. T. de Rappallini; Aída Rappallini; Juan José Salegui; Raúl Santamaría; Angela A. de Tavela; Ernesto Theiller; Néstor Uria; Isabel Tavela de Vertulio; Carlos Spina; José Grieco; Mabel S. de Elizondo; Celia A. de Lazcano; Clotilde A. de Galante; Moschini Artonio J.; Marino Juan José y Elba Arruchea de Benito.

Resultado de Rifa

ESCUELA DE EDUC. ESPECIAL Nº 501

Comunica a la población que la rifa organizada por la nombrada institución, autorizada por Decreto Municipal Nº 86 del 9|5|83, cuyo sorteo se realizó en la última jugada del mes de junio por la Lotería Nacional, salió favorecido el Nº 682. Siendo beneficiado con la misma el Sr. Arnoldo Glaria.

Resultado de Rifa

La Cooperadora del Hogar de Ancianos de Maipú, comunica la nómina de favorecidos, de la Rifa Bonaerense Municipal, aprobada por Decreto Nº 42 de fecha 9|3|83, y sorteada en la última jugada de la Lotería Nacional del mes de mayo pasado:

1er. Premio Nº 761: Giácomo Verna
2do. Premio Nº 630: Clotilde Gallo
3er. Premio Nº 435: Esther V. de Tarchetti

Diario LA VOZ
Registro Nacional de la Prop. Intelect.: 140.890
Adherido al Servicio de la Agencia TELAM
Asociado a ADEPA
Propietarios: Mabel S. de Elizondo, Juan J. Barbieri, Carlos D. Spina, Nicolás L. Galante y Ciro Macchi.
Corresponsal en Buenos Aires
Sr. Héctor E. Badié
Manuela Pedraza 5050
T.E. 51-4192 - BUENOS AIRES
Dirección y Redacción
SARMIENTO 357 - TELEFONO 21003

VETERINARIA
Dr. Manuel Enrique Comesaña
SUEROS - VACUNAS - ANTISARNICOS
ANTIPARASITARIOS
ASESORAMIENTO PROFESIONAL
Diagnósticos - Tratamientos - Intervenciones
REPRESENTANTE DE:
"Fuerte Sancti Spíritu"
Líneas Completas de Laboratorios Responsables
ALSINA 243 TELEFONO 21284 MAIPU

Dr. Horacio Dente
Oftalmología
Atiende en:
Asociación Clínica Quirúrgica de Maipú
Próxima visita: 6/7/83, a las 8.30 Hs.
BELGRANO Y LAPRIDA - T.E. 21140

Profesionales

Consultorio Dental
Dr. MIGUEL A. ZANADA
Odontólogo
Atiende Mutuales
Dr. ALBERTO DZIWAK
Especialista en Ortodoncia
Atiende: Miércoles
13/7/83
J. Lynch 627 Tel. 21681 Maipú

LUDOVICO H. FILLEAUDEAU
Especialista en Niños
Ex Médico del Hospital de Niños de La Plata
Mitre 774 Tel. 0267-5542
Gral. Madariaga

EDUARDO ALBERTO POZZO
Contador Público Nacional
Lavalle 919 Tel. 21639 Maipú

ARNOLDO DOMINGO GLARIA
Abogado
V. López 452 Tel. 21556 - 21071

ESTUDIO CONTABLE IMPOSITIVO
HECTOR PABLO FERNANDEZ
Contador Público Nacional
LAVALLE 896 - MAIPU

MARTIN A. RAPPALLINI
NELIDA E. ALZA
Escribanos Públicos Nacionales
Madero 472 Tel. 21019 Maipú

Laboratorio MAIPU
Análisis Clínicos - Atención de las Mutuales
Dr. PEDRO MARTIN
Bioquímico
Lavalle y Laprida Tel. 21640
Maipu

Dra. MABEL PEDRETTI de SEGRETIN
Bioquímica
Análisis Clínicos y Bacteriológico
Atención en domicilio Mutuales
J. Lynch y Pellegrini
Teléfono 21712 Maipú

Lic. ELENA M. SANCHEZ
Psicóloga
Pedir turno a: T. E. 21-433
Atiende por Asociación ENTEL y BANCO PCIA. Bancaria y O.S.P.L.A.D.
Consultorio: MADERO 1247
MAIPU

Dr. MARIO A. SALOMON
Médico
Atiende de 16 a 20 hs.
Madero 396 - T.E. 21033
Maipu

Estudio Jurídico
OSCAR L. GUMA
JULIO A. GUMA
Abogados
Belgrano 217 Tel. 21-031

ROBERTO LUIS RAMOS
Odontólogo
Moreno 380 - T.E. 21270
JORGE PAVESE
Ortodoncista
Atiende 1er. viernes de cada mes

Guillermo F. González
Agrimensor
Ingº Hidráulico
Replanteos y Mensuras
Divisiones de Geodesia y P. H.
Trabajos de Ingeniería
Lavalle 750 - T.E. 21130
MAIPU
Calle 115 Nº 1779
T. E. 021-24921 - LA PLATA

ADALBERTO PAJON
Escribano Público
Registro de Contrato Nº 4
Atiende diariamente de 9 a 12 y de 16 a 19
Madero 216 Tel. 21151 Maipú

MAXIMO A. TOGNI
Escribano Público Nacional
Madero 353 Tel. 21070 Maipú

HUGO RODOLFO CIAFARDO
Procurador Nacional
Jubilaciones - Pensiones
Atiende de 16 a 20 horas
Los jueves
Madero 741 Maipú

LUIS ANGEL GRIECO
Abogado
Laprida 332 - Tel. 21526
MAIPU

Estudio Jurídico "FAHEY"
MORACIO G. FAHEY
CARLOS H. FAHEY
Abogados
Alsina 551 Teléfonos 21175 - 21268

M
P.A.M. s.r.l.
Productos Alimenticios "Marino"
Sociedad de Responsabilidad Limitada
Para sus Pastas Frescas
- Ravioles de verdura y carne
- Fideos de morrones
- Ravioles de ricota
- Ñoquis
- Fideos al huevo
- Fideos de espinaca
Nuevas Especialidades
- CANELONES DE VERDURA
- CANELONES DE RICOTA
- LASAGNAS RELLENAS
MADERO Y PELLEGRINI - T.E. 21034
MAIPU

LA VOZ

DIARIO DE LA MAÑANA
Fundado el 3 de Setiembre de 1902

Director: JUAN P. CAPUTTO

Consejo de Redacción: Ing. JUAN J. BARBIERI, CARLOS D. SPINA Y JUAN J. ELIZONDO

Consejo de Administración: NICOLAS L. GALANTE Y RODOLFO C. MACCHI

Maipú, jueves 30 de junio de 1983

HIPOLITO YRIGOYEN

El próximo domingo 3, se cumple cincuenta años de la desaparición del Dr. Hipólito Yrigoyen, quien fuera por dos veces presidente constitucional de los argntinos, cargo al que llegara por el voto popular, luego de luchar largos años "por la causa" y "contra el régimen" y hasta la implantación del sufragio, única manera que él concebia de que el pueblo debía elegir a sus autoridades.

En defensa de esos ideales sufrió la cárcel y sus enemigos no vacilaron en achacarle las más variadas acusaciones, que incluían aspectos de su vida privada realmente insólitos, pero que nunca lograron que el pueblo lo dejara de apoyar y de quererle, porque Yrigoyen fue querido y odiado, pero temido nunca, porque siempre gobernó con gran respeto por las libertades individuales, de la Justicia y la Constitución Nacional, amparándose en que: "los hombres son sagrados para los hombres y los pueblos para los pueblos".

Una de las definiciones sobre la personalidad del Dr. Hipólito Yrigoyen, posiblemente la diera el Dr. Horacio B. Oyhanarte, quien en el acto de su sepelio expresara: "Gestor de almas, amasador de ensueños, sacerdote de un credo civil, general de ejércitos pacíficos, conductor de muchedumbres sanas, ha tocado en sus tareas todas las altitudes y todos los desengaños. Ora ha vivido entre el descreimiento de los demás y la complicidad pasiva de casi todos; ora se ha agitado entre la obscuridad, como una estrella sobre la cual las nubes fluyen sus sombras transparentes para que no alumbre o cuando menos para opaquecer el brillo. De la proscripción a la cátedra, de la cátedra a su estancia —donde trabaja al son de las campanas que despiertan al alba y llaman en el "angelus" al recogimiento, para aportar fuego a la hoguera común— de las estancias a las predicaciones así ha transcurrido su vida, como en un vértigo, como en un parpadeo, alejándolo de todo lo que no fuera la consagración absoluta a su causa".

A cincuenta años de la muerte de Yrigoyen, su figura se ha ido extendiendo e intensificándose al punto tal que hoy no solamente el radicalismo lo considera como su máxima figura, hoy el país todo lo considera como un ejemplo de lo que debe ser la conducta de un gobernante en defensa de los intereses del pueblo.

TELEFONOS DE URGENCIA

POLICIA (Comisaría)	21013
HOSPITAL MAIPU	21056
BOMBEROS VOLUNTARIOS	21400
[illegible]NTA	21161
MUNICIPALIDAD DE MAIPU	21047
CLINICA QUIRURGICA	21140

Información Municipal de Maipú

LA DELEGACION MUNICIPAL DEL I.O.M.A., COMUNICA: Con fecha 10 de julio de 1983, vence el bimestre Julio-Agosto. Asimismo, los afiliados voluntarios deberán retirar las chequeras de pago correspondientes en la citada delegación, de lunes a viernes en el horario de 7.00 a 12.30 horas.

JORNADA SOBRE VARROASIS Y SANIDAD APICOLA: Con fecha 6 de julio de 1983, en el Aulo Magna de la Facultad de Veterinaria de la ciudad de Tandil, sita en calle Pintos esquina Chacabuco, se desarrollará una Jornada Sobre Varroasis y Sanidad Apícola. En la oportunidad, disertará el Dr. Wolfgang Ritter, de Alemania Federal y comenzará a la hora 16. Los apicultores interesados podrán recabar mayor información en la Mesa de Entradas de la Municipalidad de Maipú, de lunes a viernes en el horario de 7.00 a 12.30 horas.

LLAMASE A CONCURSO DE PRECIOS PARA LA VENTA DE UNA CARROCERIA: De acuerdo a las actuaciones seguidas con motivo de la presentación de interesados por una carrocería en desuso que se encuentra depositada en el corralón municipal y que, para realizar su venta, debe darse cumplimiento a las disposiciones vigentes de acuerdo al artículo 159 Inciso 2) de la Ley Orgánica de las Municipalidades, el intendente municipal ha dispuesto, por decreto N° 121 de fecha 22 de junio de 1983, el llamado a concurso de precios para la venta de una carrocería N° 0087 marca Jeep IKA, patente N° 599605 de patrimonio municipal. Las propuestas deberán superar la suma de tasación, que asciende a Pesos Argentinos Novecientos ($a. 900), que deberán enviarse bajo sobre cerrado y lacrado con la leyenda Concurso de Precios N° 1 - Venta Carrocería Jeep. Día 1|7|83. Dichas propuestas podrán ser enviadas por correo o presentadas en Dirección de Gobierno en el horario de 7.00 a 12 hs.

ATLETISMO EN DOLORES: Con fecha 3 de julio y organizada por el Club Social y Deportivo Dolores, en su 41° Aniversario, se ha de realizar en esa localidad una competencia atlética que incluirá las siguientes categorías:

Libres: Mayores, 10 kilómetros, Trofeos 1° al 10°; Veteranos: De 35 a 45 años: 10 kilómetros; de 45 en adelante: 10 kilómetros; en ambas, trofeos 1° al 3°; Damas: 5 kilómetros. Trofeos 1° al 5°; Juveniles: 5 kilómetros, Trofeos 1° al 6°.

La competencia se iniciará a la hora 11 y es requisito indispensable presentar certificado médico. No se suspende por lluvia. Aquellos atletas de nuestro partido interesados en participar, deberán dirigirse a la Dirección Municipal de Deportes donde el profesor Oscar Corbalán ofrecerá información ampliatoria. La Municipalidad de Maipú, afectará un vehículo con el propósito de trasladar a los participantes hasta la vecina ciudad de Dolores por lo que se recomienda a los mismos tomar los recaudos correspondientes a efectos de inscribirse con suficiente antelación a la fecha prevista para la competencia.

Curso de Iniciación al "BATIK"

El Departamento de Actividades Estético-Expresiva de la Escuela Nacional Normal Superior, invita a realizar un curso sobre "BATIK". La palabra batik significa "escritura en cera" y es un procedimiento par estampar tejidos cubriéndolos parcialmente de cera y tiñéndolos a continuación.

Tiene múltiples aplicaciones, se pueden realizar manteles, individuales, tapices, almohadones, colchas, vestidos, pañuelos, pantallas para lámparas, etc. El curso será dictado los días sábado 25 de junio, 2 de julio y el tercer sábado a confirmar. El horario en que se realizará será de 13.30 a 18 horas aproximadamente. Inscripción e informes en la Escuela Nacional Normal Superior de Maipú, Alsina sur, de 9 a 11 y de 20 a 22 horas.

ESTUDIO DE ARQUITECTURA
María Cristina Spina
Arquitecta
Matrícula CPI 20098
Proyectos y Dirección de Obras
Empadronamientos - Mensuras
Atención: Lunes, Miércoles y viernes de 17 a 20 horas
SARMIENTO 378 - MAIPU

"LA PREVISION"
Cooperativa de Seguros Limitada
SU SEGURO ES MAS SEGURO
Agente de Zona
José M. Carrica
ALSINA 291 MAIPU

BAILABLE
"KONBAY"
DIVIERTASE
VIERNES - SABADO Y DOMINGO
BELGRANO 333 - GENERAL GUIDO

Guillermo R. Baroni
Martillero Público
MADERO 1407 MAIPU

EN VENTA: Casa: habitación, tres dormitorios, cocina, recibidor, despensa y baño. Sobre pavimento, con agua corriente y cloacas. Excelente ubicación: Madero y Centenario, a 100 metros Ruta Nacional N° 2.
TERRENO: 10 x 50 mts. fondo, sobre aconchillado. Ubicación: Lavalle entre 9 de Julio y Colón.
DOMINGO 10 de JULIO - 14.30 HORAS
EN RAMOS MEJIA Y COLON
Cocinas, Heladeras, Lavarropas, Camas, Colchones, J. Living, Estufas, Comedor 6 Sillas, Termiquetas doble y de aire, chapas y varios.

SOCIALES

CUMPLEAÑOS

—El día 3 cumple años el escribano Martín A. Rappallini.

—El día 1 cumple años la Sra. Sara Zubiarrain de Tavelli.

—El día 28 cumplió años la niña María del Pilar Pozzo Mujica.

—El 28 cumplió años Carola Pettinari Salaberry.

—El día 22 cumplió un añito Yamila Menchaca, residente en Mar del Plata.

—El día 24 cumplió años el joven Norberto "Tato" Alfonsín Llona.

—El sábado 2 cumple 15 años la Sra. Marcela Franchini Trenco.

NACIMIENTO

El hogar de los esposos Irma Horgain - Santiago Verna, se ha visto alegrado con la llegada de un nuevo vástago, que nació el sábado 25 y que responderá a los nombres de Mariano Andrés.

ANIVERSARIO DE CASADOS

Ayer celebraron un año más de casados los esposos Elsa Alza - José Luis Bufarini.

—El día 3 celebran su primer año de casados los esposos María Cristina Giamberardino-Pablo Lucio Giorgis.

KOMBAY

En la confitería bailable "Kombay" de Gral. Guido, el próximo sábado 3, será elegido "Mister Kombay" y "La Chica del Pullover".

ENLACES

El próximo sábado 2 de julio, será consagrado en nuestra iglesia parroquial, el enlace de la Srta. Gladys Mabel Martínez con el Sr. Juan Antonio Di Martini.

—En la Iglesia de San Cayetano, de la ciudad de Mar del Plata, fue consagrado el 27 del corriente, el matrimonio de la Srta. Susana Franchini con el Sr. Carlos Alberto Vicente. Apadrinaron la ceremonia la Sra. Delia H. de Franchini y el Sr. Ernesto Vicente.

—El viernes 8 de julio a las 19.30 horas se efectuará en la Iglesia Nuestra Sra. del Rosario, el matrimonio de la Srta. Rosa Delia Zeniquel con el Sr. Héctor Ramón González.

DESFILE DE NIÑOS

El Jardín de Infantes del Colegio Mauro Golé, ha programado para el próximo domingo 3 de julio, un desfile de niños, que se realizará en el Club Ferroviario.

PARTICIPACION DE ENLACE

El viernes 1 de julio del mes entrante, se llevará a cabo el enlace matrimonial de la Srta. Norma Beatriz Marten con el señor Héctor Mario Lersundi. Participamos a través de este único medio de que la ceremonia religiosa se efectuará a las 11.45 hs. en nuestra Iglesia Parroquial.

FALLECIMIENTOS

† **Fortunato Raimundo Cabrera.** Falleció en la ciudad de Mar del Plata. El extinto nativo de nuestra ciudad, perteneció a la dotación del personal policial, habiendo revistado en la comisaría local desde que ingresó a la institución, gozaba de singular estima por ser una persona muy correcta en sus procederes. Sus restos fueron inhumados en el Cementerio Parque, de dicha ciudad, el día 25 del corriente.

† **Lorenza Arrechea.** Falleció a los 87 años de edad, sus restos fueron sepultados en el día de ayer en el cementerio local.

† **Zoilo Garcilazo.** Falleció a los 89 años de edad en nuestra ciudad, este antiguo y apreciado vecino ,sus restos fueron inhumados en la necrópolis local, ayer a las 17 horas.

SE NECESITA

SEÑORITA de 16 a 22 años para desfile de modelos, fecha próxima. Llamar de lunes a viernes de 15 a 19 hs. T. E. 21770.

ATELIER OMAR

LUNES 4 ATIENDE

COIFFEUR "HORACIO"

Reservas hasta el sábado 2

KAMIKAZE

VIERNES 1º

5to. AÑO DON BOSCO

Organiza la "Fiesta del Sombrero"

Consigna es ir con Sombrero

PREMIOS AL MEJOR

Moreno y Roca Gral. Pirán

UD. TIENE UNA CITA

Reapertura Restaurant

«CLUB SOCIAL»

Almuerzos - Cenas - Despedidas

Reuniones

NO FALTE, LO ESPERAMOS

POSTES - VARILLAS - TORNIQUETAS - CORRALES - MANGAS

Y TODA LA LINEA DE ARTICULOS RURALES

NO DEJE DE CONSULTARNOS, HALLARA LOS MEJORES PRECIOS

ASERRADERO EL INDEPENDIENTE

de Heriberto Fernández Diorio y Cía.

Casa Central: Calle 1 N° 566 B...

Sucursal: J. Lynch 1596 Teléf. 21488 MAIPU

Maderitas "Julián

VIDRIOS, CRISTALES Y ESPEJOS

VENDE E INSTALA

ESTANTERIAS METALICAS

RAPI-ESTANT

NECOCHEA 781 TEL. 21-577

PARA EL BUEN VESTIR DE LA MUJER

"El Mercado de las Pulgas"

BELGRANO 560 - MAIPU (Bs. As.)

Asociación Clínica Quirúrgica de Maipú

BELGRANO Y LAPRIDA T. E. 21146

Clínica Médica - Clínica Quirúrgica Partos

Cirugía General - Ninos - Radiología

Fisioterapia

— GUARDIA MEDICA PERMANENTE —

CUERPO PROFESIONAL:

Dra. Susana Goodwyn — Dra. Mabel Alvarez

Dr. López Osornio — Dr. Carlos Fundarines

Dr. Raúl Montalverne — Dr. Martín de Amezúa

Dr. Heriberto Muglia — Dr. Alfredo Ducos (h)

Dr. Carlos Fabey

ESPECIALIDADES PERMANENTES:

Dr. Alfredo Ducos - Cirugía General

Dr. Carlos Corbalan - Ecografía obstétrica y Ginecológica

Dr. Juan M. Prieto - Pediatría

VISITAS ESPECIALISTAS

Dr. Horacio Dente: Oftalmología, 8.30 hs. 6/7/83

Dr. Rodríguez Sanmartino: Ortopedia y Traumatología

Dra. Cano, Dermatóloga, 14 hs.

SOLICITAR TURNO EN LA ADMINISTRACION

Triticale: Experiencias del Inta-Bordenave

BUENOS AIRES (De nuestro corresponsal) — El triticale es el primer cereal creado por el hombre y desde sus comienzos todo el esfuerzo realizado en su mejoramiento fue dirigido a superar sus atributos como tal. No obstante, a pesar de los sorprendentes progresos logrados en el mejoramiento de líneas de triticale, el uso potencial de este cereal como alimento o forraje de monogástricos y rumiantes recién ahora es objeto de estudio. Al respecto la mayor parte de la información disponible se refiere al uso del grano en raciones. En otros países se ha demostrado que el triticale como fuente energética puede reemplazar satisfactoriamente al maíz, sorgo, cebada o trigo, y que a pesar de las variaciones encontradas posee mayor contenido de proteínas y concentración de aminoácidos esenciales que la mayoría de los cereales.

En nuestro país la evaluación de triticale es reciente y se refiere a su utilización en monogástricos. En contrapartida se conoce poco sobre su comportamiento como forrajera a pesar de lo cual ha comenzado su difusión en la zona semiárida, principalmente en razón de su sanidad, rusticidad y capacidad de adaptación. Por tal razón, la estación experimental del Instituto Nacional de Tecnología Agropecuaria (INTA) en Bordenave ha realizado experiencias con el objeto de evaluar la calidad del forraje de líneas destacadas de triticale en distintos estados de desarrollo.

—Existe una gran similitud de los cambios de la digestibilidad in vitro de la matera seca del forraje con el avance de la madurez de las plantas de triticale variedades Sexta Selección Bordenave y Kiss.

—Las líneas de triticale evaluadas poseen mayor digestibilidad de forraje que el centeno Coiqué INT en la mayor parte del ciclo productivo.

—La elevada calidad de forraje y la alta producción de materia seca digestible a estados avanzados del período reproductivo permiten su utilización con éxito en la producción de heno como una nueva alternativa de producción de este cereal forrajero.

SE NECESITA

Señora o señorita para quehaceres domésticos en Mar del Plata, con cama. Muy buen sueldo. Tratar: Panadería La Espiga de Oro.

Juan José Battistessa

Castelli 152 T. E. 2334 y 7659 Dolores

•

Anuncia su próximo remate:

- DOLORES:

Julio R. Donna y Cía.

BS. AIRES 278 - T. E. 7365 - DOLORES

OFRECEMOS EN VENTA PARTICUAR

150 Hectáreas de muy Buen Campo de Cría

Ubicado en SANTO DOMINGO, PDO. DE MAIPU, sobre camino de tierra, de Santo Domingo a Segurola, muy buena ubicación, posee molino, tanque, bebederos, y manga en regular estado, recomendamos esta operación por tratarse de una fracción de buen campo de cría, sano, muy buen agua, y a un PRECIO MUY CONVENIENTE. Por revisación o consulta dirigirse a nuestras oficinas.

COSTAMAR S.R.L.

Horarios de Invierno

La Empresa Costamar S.R.L., se complace en anunciar su nuevo horario de invierno, a partir del 1º de abril de 1983. con dos servicios diarios entre Mar del Plata y Maipú, con los siguientes horarios:

Sale de Mar del Plata	12.15 y 19.00 hs.
Llega a Maipú	14.45 y 21.30 hs.
Sale de Maipú	11.30 y 17.30 hs.
Llega a Mar del Plata	14.00 y 20.00 hs.

Señor Ganadero

Le ofrecemos nuevo ANTISARNICO a base de Lindane, controla sarna, piojo y melofago de los ovinos.

Un precio excepcional $a 99 el litro

Proporción 1 en 1000 litros de agua.

Berta M. Figueroa de Mujica

E HIJOS S.R.L.

AGENTES Y.P.F. - MAIPU

Julio R. Donna y Cía.

REMATES - FERIAS - COMISIONES

BS. AIRES 278 T. E. 7365 DOLORES

Próximos remates en:

- LA UNION:

JUEVES 30: 400 VACUNOS

Representante en General Guido Dr. DOMINGO MALAGAMBA

LAZCANO S. R. L.

Remates - Comisiones - Administraciones ALSINA 234 - T. E. 21594 - MAIPU

Anuncia su Próximo Remate para el Viernes 21 de Julio con Gordo, Invernada y Cría

Al Contado y con Plazo

Marusan S.R.L.

FABRICA DE CHACINADOS Y CARNICERIA, CHORIZOS SECOS Y JAMON CRUDO CASERO Y CARNES DE CALIDAD EN CERDOS, LANAR Y VACUNOS.

SUPERMERCADO: PRECIOS INCOMPARABLES AL CONTADO

CARNICERIA - FCA. DE CHACINADOS
ALSINA 234 RAMOS MEJIA 850

Consejo Escolar

"El Consejo Escolar del distrito de Maipú, comunica que se ha recibido la nómina de los alumnos beneficiados por el Programa de Becas, Ley Nº 9303|83, Decreto Nº 34|83. Los interesados deberán pasar por sede del mismo, en horario de 13 a 18.30"

"Consejo Escolar del distrito de Maipú, comunica a los docentes interesados que se encuntra abierto durante el mes de junio el Registro "B" para Educación Especial, Adultos Preescolar y Psicología. También reeinscripción para escuelas primarias".

El Consejo Escolar de Maipú, comunica a los docentes y alumnos del profesorado interesados, que la Jefatura de Educación Física ha organizado un Curso de Gimnasia Formativa Nivel II, a llevarse a cabo durante los meses de junio y agosto en la ciudad de Mar del Plata. Para mayores informes dirigirse a sede del Consejo Escolar, Alsina 476.

El Consejo Escolar de Maipú, comunica que los días 8 y 9 de julio en el Colegio Santa Cecilia, de Mar del Plata, se llevará a cabo el primer curso de actualización y perfeccionamiento de voleibol, dictado por la profesora Susana Graciela Occhi. Para mayor información, pasar por sede del Consejo Escolar en horario de 7 a 19 horas.

Cámara de Comercio e Industria

NUEVA COMISION

La Cámara de Comercio e Industria de Maipú, realizó asamblea general ordinaria, en cuya oportunidad fue renovada la comisión directiva, la cual quedó integrada de la siguiente manera:

Presidente: Ismael Bustamante; vicepresidente: Juan Mari; secretario: José Barredo; prosecretario: Raúl Fernández; tesorero: Atilio Bufarini; pro tesorero: Salvio J. Olivera; vocales titulares: Carlos J. Bertarelli, Norberto Spagñol, Héctor O. Ortiz, Juan C. Cravero y Nicolás L. Demilta; vocales suplentes: Ismael H. Leonelli, Julio A. Franchini, Pedro Martín, Néstor J. Rodríguez y Julio A. Amestoy; revisores de cuentas: Humberto R. Prario, Rubén A. Bustamante y Eduardo L. Maya.

—o—

Liceo Naval Militar

El Liceo Naval Militar tiene como misión formar un conjunto de jóvenes integralmente preparados en lo intelectual, profesional y físico y de sólidos principios morales, capaces de proyector al seno de la sociedad dichos principios y un profundo cariño por la Armada, unido a un claro concepto sobre la misma y el mar, a fin de contribuir a la formación de personal de la reserva naval principal y coadyuvar a crear en el país una sólida conciencia marítima.

Requisitos: Ser argentino nativo o estar encuadrado en la ley 21795; tener al 1º de marzo próximo más de 12 y menos de 14 años de edad y haber aprobado o estar cursando 7mo. grado.

Informes e inscripción: Delegación de Incorporación Naval Mar del Plata, sita en H. Yrigoyen 1842, días hábiles: 8 a 14 hs., sábados 8 a 13 hs., Mar del Plata.

—o—

TURNOS DE FARMACIAS

DEL PUEBLO: del 25/6 al 2/7
SCHIJMAN: del 2/7 al 9/7
PARISI: del 9/7 al 16/7
DEL PUEBLO: del 16/7 al 23/7

Cartelera Cinematográlica

JOCKEY CLUB

RIVADAVIA 656 TELEF. 21021

VIERNES 1 - SABADO 2 y DOMINGO 3 A LAS 21,15 HORAS

"Y... QUE NOS IMPORTA"

La novia que vendió la noche de bodas por un millón.

"HUMOIDE"

Defendamos a nuestras mujeres.

Confitería DAN-MAR
de Daniel Moschini
Postres - Masas - Facturas
BELGRANO 42 T. E. 21127

Estación de Servicio
DE
LAROVERE Hnos.
LAVALLE Y RUTA Nº 2
T. E. 21114
(7160) MAIPU

Transporte
"CENTRO"
FLETES - CARGAS - COMISIONES
MAIPU - MAR DEL PLATA
SALIDAS: LUNES Y JUEVES
J. LYNCH Y ALSINA - T.E. 21099

SE NECESITAN CAMIONETAS O VEHICULOS PARA REPARTO
KEROSENE
Tratar Agencia Y. P. F.
ALEM 359 - T. E. 21507

ARGEN-GAS
Planta Envasadora Gas Licuado
Distribuidores en Toda la Zona
RUTA 2 - KILOMETRO 274
TELEFONO 21398 - MAIPU (Bs. As.)

Agro Veterinaria Maipú
Dr. Néstor Daniel Galván
Director Técnico
—o—
Disponemos de Vacuna Antiaftosa
(EN CANTIDAD SUFICIENTE)
—o—
Alsina 234 (Esc. Lazcano S.R.L.)
T. E. 21127 - MAIPU

Cooperativa Agrícola Ganadera de Maipú
COMERCIALICE SUS GRANOS POR INTERMEDIO DE SU COOPERATIVA
PROVEEDURIA - SEGUROS - - SEMILLAS Y FORRAJES
CONSULTE: SE BENEFICIARA
LAVALLE Y SARMIENTO T. E. 21.173 MAIPU

MUSEO MUNICIPAL "KAKEL HUINCA" Maipu BS

Liga Maipuense de Fútbol

En su habitual reunión de los martes, el Consejo Directivo de la Liga Maipuense de Fútbol, ha tomado las siguientes resoluciones:

PUNTAJE ARBITROS: El puntaje de los árbitros del final del Preparación fue el siguiente: Juez Dipaolo 3,81 y Líneas: Villarreal 3,81 y Carranza 3 66.

ARBITROS: Con la asistencia de los árbitros Ponce, Carranza y Di Paolo, se trató lo referente a los aranceles, a quienes se les puso en conocimiento de los montos que percibirán en el Campeonato Oficial, los cuales fueron aceptados. Además se les notificó de la forma en que calificarán a los jugadores, para determinar al término de los torneos al jugador más correcto de cada división. También se consideraron otros temas que hace a la mejor organización y correcto arbitraje, lo que se pondrá en conocimiento de los árbitros y líneas que no pudieron asistir a esta reunión.

FICHAS: Se dio entrada a numerosas fichas de jugadores, que en su mayoría tienen edad para 5ta. división.

LISTAS DE BUENA FE: Se presentaron las correspondientes a los clubes Cultura e Independiente, los demás clubes tienen plazo hasta el martes próximo.

PROCLAMACION CAMPEON: Se realizó la proclamación del Club Jorge Newbery como Campeón del Campeonato Preparación de 1983: haciéndose además de las felicitaciones a la institución, un aplauso por parte de los delegados presentes, que fue extensivo también al subcampeón Sportivo Las Armas. Por otra parte también se agradeció a todos los clubes actuantes, por el esfuerzo realizado en beneficio de la Liga.

CAMPEONATOS LOCALES: Se dispone la iniciación de los campeonatos de las distintas divisiones, tenga lugar en la semana del 9 al 10 de julio, motivo por el cual el domingo 3 no habrá actividad futbolística, por cuanto tampoco la Escuela N° 10 que tenía cedido el estadio, no hará uso del mismo.

U. C. R.

CONVOCATORIA A ELECCIONES INTERNAS - DISTRITO MAIPU

Ampliando la Convocatoria a Elecciones Internas, la Junta Electoral de la U. C. R. comunica:

1°) La fecha de elecciones convocada según publicación para el día 26 ppdo., han sido prorrogadas para el día 10 de julio de 8 a 20 hs.

2°) Que las elecciones se realizarán en los siguientes lugares: Santo Domingo, Las Armas y Maipú, respectivamente.

3°) Las autoridades de cada una de las mesas han sido designadas, habiéndose entregado la nómina a los apoderados de las respectivas líneas.

4°) El plazo para la oficialización de las listas, vnece el día 29 de junio de 1983.

JUNTA ELECTORAL

APOSTILLAS

Después de 223 minutos del Preparación, cayó el arco del invicto Federico "Panchi" Bhalcke, lo bulneró Gustavo "Keko" Smaniotto con un golazo espectacular. Qué golazo te hicieron "Pancha"?: La pelota recién la vi cuando lo pasó al "cabezón" Reynaga, traía una violencia inusitada, la verdad no pude hacer nada, nos ganaron muy bien y hay que felicitar a los muchachos de Newbery.

—0o0—

Te acordás cómo fue la jugada del gol, Gustavo Smaniotto? Recuerdo que "Fischer" tiró un lindo centro, y no sé en quién se desvió. Nosotros: Lobos con un cabezazo la mandó al centro del área y vos le distes a la pelota como venía. Eso sí lo recuerdo menos mal que la agarré justo, porque un poco más abajo la tiro a cualquier parte. A quién le dedicás el triunfo? A la hinchada, y el gol a mi papá que jugó por esta maravillosa camiseta.

—0o0—

Capitán del campeón: Omar "relojito" Duarte con el trofeo en sus manos nos decía: Fue un triunfo muy difícil, la verdad con este equipo nos mandamos una campaña bárbara, fijate que nos faltan hombres importantes y a fuerza de corazón, llegamos al campeonato.

—0o0—

A nuestro entender, el mejor valor de Sportivo Las Armas, Reynaga nos confesaba: Nos ganaron muy bien, quisimos jugar con 4 mediocampistas, y nos equivocamos, entonces ellos se quedaron con el título. Influyó la salida del morocho Gasalla? Sin duda, es un jugador importante para cualquier equipo, y cuando nos estábamos acomodando en la cancha, se lesionó, quizá si no sale, otro hubiera sido el resultado pero esa es una suposición, ahora hay que felicitar a Newbery.

—0o0—

Los dos brazos le eran pocos para abrazar a todos, muy afónico, Ricardo Vidal, D. T. del campeón, gritó mucho desde la tribuna, recordemos que está suspendido, nos dijo: No tengo palabras para los muchachos, jugaron un partido bárbaro por suerte se nos dió.

—0o0—

Al D.T. de Sportivo Las Armas. Qué pasó Martínez que jugaron tan mal? (otro que también está suspendido): No pasó nada, nos ganaron bien, nosotros nos equivocamos y Newbery aprovechó. No tenemos disculpas, ahora debemos aplaudir como corresponde.

—0o0—

Cuál fue la pelota más difícil Marruedo? —al arquero de Newbery— Creo que el cabezazo de "gallo" por Omar Duarte, fue la más difícil, y además no lo esperaba, y la otra el tiro en el travesaño, después casi no llegaron, por suerte este año se nos dió.

—0o0—

Hay que aplaudir a los muchachos, se lo merecen, ya que nos ganaron muy bien y no tenemos nada que decir en su contra, nos hicieron un golazo y después lo cuidaron, sinceras declaraciones de Lobos, N° 6 de Sportivo Las Armas.

—0o0—

¿Quién armó el equipo? Ricardo Vidal, y cómo está suspendido, yo salí a la cancha, Omar Muliero actual presidente de Newbery nos expresaba: Estamos más que contentos, fijate la alegría que nos dan estos muchachos, cuando casi cumplimos los 39 años de vida, era un partido muy difícil, ya que ellos eran los favoritos, pero en el fútbol, nunca está dicha la última palabra.

—0o0—

El año pasado nosotros éramos candidatos, así que ahora si perdíamos no pasaba nada. LA VOZ: Este equipo tuvo un temple bárbaro. Si los muchachos se jugaron la vida. Cuánto hacía que no salían campeones? El último Preparación fue en 1981, y el último Oficial fue en 1976, muy emocionado Mario Lago aclaraba algunas cosas.

—0o0—

Contento con la finalización del Preparación Horacio? al presidente de la Liga, Di Paolo. Si muy contento, porque fue una fiesta del deporte, ganó muy bien Newbery y Sportivo fue un hidalgo perdedor, y por suerte los árbitros cumplieron, no porque mi hermano haya dirigido este difícil partido. Hay satisfacción en la Liga Maipuense? Por suerte la gente que me acompaña, es muy buena, sin ellos no sería posible nada, la Liga no es el presidente sólo.

NEVER.

—0o0—

Dueño Vende
Confiteria
"GALBER"
Acepto valores o bienes en pago

en Mar del Plata
Lo espera...
HOTEL MITRE
A 3 cuadras de la Peatonal San Martin
Todas las habitaciones con baño privado. Agua caliente y calefacción permanente. Garaje Cubierto.
Precios Especiales para Maipú y la zona
CONSULTE
Mitre 2076 T. 21143

"Oriente" Automotores
LINEA COMPLETA FORD 0 Km. CON ENTREGA INMEDIATA
Disponemos de O Km. en todas las líneas - Usados en muy buen estado
CONSIGNACIONES - PERMUTAS - FINANCIACIONES
MADERO Y ALSINA MAIPU

Fixture del Campeonato de 1ra. División

La Liga Maipuense ha confeccionado el siguiente fixture para el próximo campeonato de primera división:

Primera fecha: Deportivo Maipú vs. Sportivo Las Armas; Newbery vs. Independiente; Atlético Labardén vs. Atlético Maipú. Libre: Cultura.

Segunda fecha: Cultura vs. Newbery; Sportivo Las Armas vs. Atlético Labardén; Independiente vs. Atlético Maipú. Libre: Deportivo Maipú.

Tercera fecha: Atlético Maipú vs. Newbery; Cultura vs. Deportivo; Atlético Labardén vs. Independiente. Libre: Sportivo Las Armas.

Cuarta fecha: Independiente vs. Deportivo; Sportivo Las Armas vs. Cultura; Newbery vs. Atlético Labardén. Libre: Atlético Maipú.

Quinta fecha: Cultura vs. Independiente; Deportivo vs. Newbery; Atlético Maipú vs. Sportivo Las Armas. Libre: Atlético Labardén.

Sexta fecha: Atlético Maipú vs. Cultura; Atlético Labardén vs. Deportivo; Sportivo Las Armas vs. Independiente. Libre: Newbery.

Séptima fecha: Cultura vs. Atlético Labardén; Deportivo vs. Atlético Maipú; Sportivo Las Armas vs. Newbery. Libre: Independiente.

El fixture de las restantes categorías ha quedado a estudio para adaptarlo al de primera división, y tratar en lo posible de que los clubes que deban enfrentarse, lo hagan en las distintas divisiones en la misma ocasión.

—o—

Expectativa por Duarte-Salgado

DOLORES. — Crece la expectativa en Dolores por el combate que, el 8 de julio, protagonizarán Pedro César Duarte y Jorge "Violín" Salgado.

El mismo se desarrollará en el Club Defensa, cuyo gimnasio será debidamente acondicionado para esta importante realización. Ambos púgiles cumplen intensos entrenamientos, para llegar en la mejor forma física al combate, en el que estará en juego el título argentino de los mediopesados.

El chubutense Duarte, que estuvo radicado en Dolores, ha combatido en 53 oportunidades, ganó 35 (19 por la vía rápida), empató 7 y perdió 11.

El cordobés Salgado tiene 31 peleas de las que ganó 21 (8 por K. O.), empató una y perdió 9.

En la pelea de semi fondo actuará el dolorense Pedro "Perico" Cuello.

INGLES

Una necesidad de hoy para el futuro

Cursos I. L. I. M.

(Filial Maipú del E. I. Mar del Plata no oficial)

PROFICIENCY Y MICHIGAN, EE.UU.

Informes e inscripción

Inst. Sec. Mauro Golé

Continúa abierta la inscripción de 18 a 20 horas.

Buffet Club ATLETICO

ALSINA 420 - T. E. 21073

En un Nuevo Servicio les Brinda, el Resultado del Sorteo de la...

QUINIELA OFICIAL

1°	514	11°	730	6°	253	16°	819
2°	335	12°	795	7°	284	17°	439
3°	880	13°	519	8°	430	18°	769
4°	652	14°	910	9°	510	19°	116
5°	536	15°	125	10°	544	20°	229

Sándwiches Calientes - Hamburguesas y la tradicional "Picada" de los domingos

Dueño Vende Casa Quinta

Sobre ruta Nº 2, Maipú, 16.000 m2. Con casa, luz eléctrica. Tratar: Madero 543 T. E. 21.322.

Rodolfo J. Lakomcik

BELGRANO 229 - T. E. 21.636

Distribuidor exclusivo en Maipú y zona de: Vinos Cavic, Carlón, "La Simbólica", Supergas, Seven-Up; Yerba "La Simbólica", Agua Mineral "Manera", Jugos de Fruta 'Zany' y Mocoretá.

CEREALERA LA POSTA S. R. L.

PLANTA DE SILOS Y OFICINA:
AYACUCHO Y SAN LORENZO
C. C. 33 - T. E. 21055 - Maipú (7160) Bs. As.

- ACOPIO DE: Cereales - Semillas - Pasturas en General
- VENTA DE: Fertilizantes - Máquina Clasificadora y Calibradora de Cereales (a su disposición)
- MATERIALES RURALES: Postes de acacia y quebracho de distintas medidas - Alambres - Varillas - Torniquetes en general
- FABRICA DE: Mangas - Tranqueras - Cargadores - Guardaganados, etc. (construcción de las mismas de acuerdo a vuestro pedido).
- REPRESENTANTE DE: Compañía de Seguros LA FRANCO ARGENTINA Sociedad Anónima

Municipalidad de Maipú

PROXIMOS VENCIMIENTOS DE IMPUESTOS

—o—

Alumbrado, Barrido y Limpieza

SEGUNDA CUOTA: 15/07/83 — TERCERA CUOTA: 15/09/83 — CUARTA CUOTA: 15/11/83

Tasa Reparación, Mantenimiento y Mejorado Red Vial

SEGUNDA CUOTA: 10/06/83 — TERCERA CUOTA: 10/09/83 — CUARTA CUOTA: 10/12/83

Tasa Inspección Seguridad é Higiene

Noviembre

MUSEO MUNICIPAL "KAKEL HUINCUL" Maipu Bs. As.